



ÍNDICE DE PRECIOS AL CONSUMIDOR

BASE DICIEMBRE 1999=100
SEPTIEMBRE 2024



NOTA ACLARATORIA

La información utilizada para la elaboración de este indicador es la disponible a septiembre de 2024. El Banco Central de Honduras autoriza la reproducción total o parcial del texto, gráficas y cifras que figuran en esta publicación, siempre que se mencione la fuente. No obstante, esta Institución no asume responsabilidad legal o de cualquier otra índole, por la manipulación, interpretación personal y uso de la información.

Derechos Reservados © 2024

EN SEPTIEMBRE DE 2024, LA INFLACIÓN CONTINÚA DESACELERÁNDOSE AL REGISTRAR UNA TASA MENSUAL DE 0.05% E INTERANUAL DE 4.49%

RESUMEN

La variación del Índice de Precios al Consumidor (IPC) se desaceleró en septiembre de 2024 a una tasa mensual de 0.05%, inferior en 0.38 puntos porcentuales (pp) a la del mes previo (0.43%), la tasa mensual más baja para este mismo mes desde 2018. Este comportamiento obedece principalmente a:

- **El aporte negativo de 0.30 pp del rubro de alimentos**, provocado principalmente por la caída de precios de algunos productos de origen agrícola por la salida tardía de la cosecha (papa, patate, tomate, lechuga, cebolla, chile dulce y repollo, entre otros).

- **Las rebajas consecutivas en los precios internos de los combustibles**, de uso vehicular y doméstico, durante ocho semanas, en respuesta al menor precio internacional del barril de petróleo asociado a la previsión de una menor demanda mundial del mismo.

De manera acumulada la inflación se situó en 3.34%, resultando ser la más baja a este mismo mes desde 2021. Por su parte, la variación interanual fue de 4.49%, ubicándose dentro del rango de tolerancia de mediano plazo establecido por la Autoridad Monetaria ($4.0\% \pm 1.0$ pp), misma que fue inferior en 1.64 pp a la observada doce meses atrás (6.13%).

Es importante destacar que las medidas de política aplicadas por el Gobierno redujeron en aproximadamente 1.75 pp la inflación interanual hasta 4.49% (6.24% sin medidas de política).

Índice de Precios al Consumidor

(Variación en porcentajes)

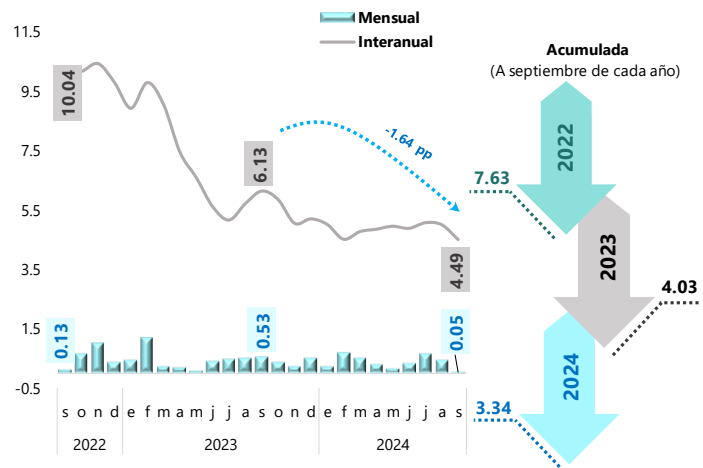

Fuente: Departamento de Gestión de Información Económica, BCH

Efecto de la Política Monetaria, Cambiaria y Fiscal en la Inflación Total

(En porcentajes)

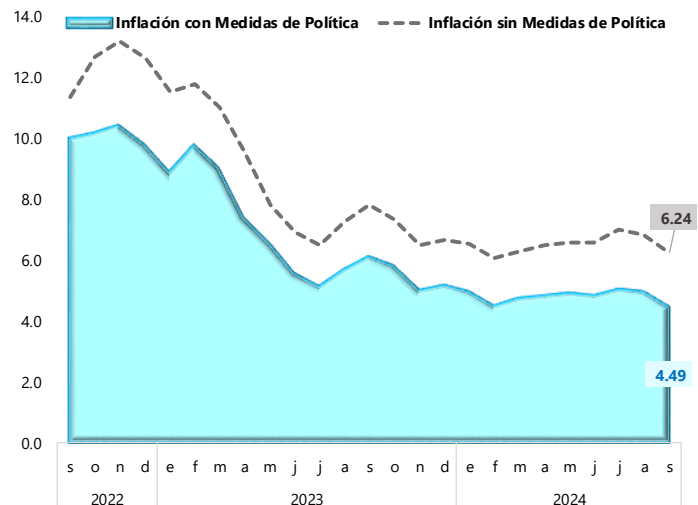

Fuente: Departamento de Gestión de Información Económica, BCH

INFLACIÓN MENSUAL POR RUBROS

Durante septiembre, los rubros que determinaron el resultado mensual fueron: "Alimentos y Bebidas no Alcohólicas" con -0.30 pp; "Salud" con 0.11 pp y "Alojamiento, Agua, Electricidad, Gas y Otros Combustibles" con 0.08 pp.

Le siguen en orden de importancia los aportes de los grupos: "Hoteles, Cafeterías y Restaurantes" con 0.05 pp; "Transporte" con 0.04 pp; "Prendas de Vestir y Calzado" y "Muebles y Artículos para la Conservación del Hogar" con 0.03 pp cada uno y "Recreación y Cultura" con 0.01 pp.

Contribución a la Inflación Mensual, Rubros Seleccionados

(En puntos porcentuales)

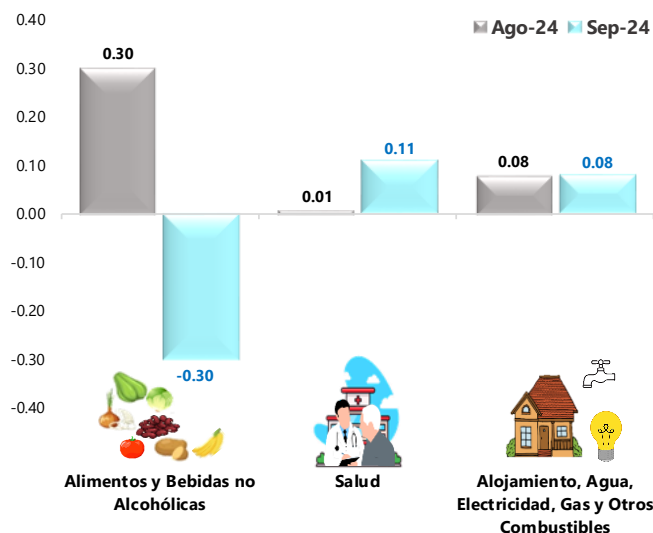

Fuente: Departamento de Gestión de Información Económica, BCH

Índice de Precios al Consumidor, por Rubros

(Inflación en porcentajes y contribución en puntos porcentuales)

Rubros	Índices			Inflación		Contribución a la Inflación ^{1/} (Puntos porcentuales)	
	2023	2024		Interanual	Mensual	Interanual	Mensual
	Septiembre	Agosto	Septiembre				
Alimentos y Bebidas no Alcohólicas	382.40	402.9	399.3	4.42	-0.89	1.48	-0.30
Bebidas Alcohólicas y Tabaco	514.60	537.5	538.3	4.61	0.15	0.02	0.00
Prendas de Vestir y Calzado	380.70	396.5	397.3	4.36	0.20	0.37	0.03
Alojamiento, Agua, Electricidad, Gas y Otros Combustibles	437.90	456.9	458.4	4.68	0.33	0.94	0.08
Muebles y Artículos para la Conservación del Hogar	466.70	486.7	488.3	4.63	0.33	0.32	0.03
Salud ^{2/}	524.30	544.5	558.3	6.48	2.53	0.25	0.11
Transporte	464.00	460.3	461.6	-0.52	0.28	-0.05	0.04
Comunicaciones	77.50	78.2	78.3	1.03	0.13	0.02	0.00
Recreación y Cultura	304.90	315.8	316.2	3.71	0.13	0.15	0.01
Educación ^{2/}	804.10	885.4	885.4	10.11	0.00	0.32	0.00
Hoteles, Cafeterías y Restaurantes	461.60	486.6	489.0	5.94	0.49	0.44	0.05
Cuidado Personal	395.30	412.1	412.4	4.33	0.07	0.23	0.00
Índice General	420.90	439.6	439.8	4.49	0.05	4.49	0.05

^{1/} La suma de las contribuciones no es igual al total, debido a las aproximaciones.

^{2/} Únicamente comprende los servicios privados de salud y educación.

Salud

Los mayores precios en consultas médicas, hospitalización, exámenes radiológicos y de laboratorio, así como de anteojos graduados y de algunos medicamentos provocaron un alza de 2.53% en el indicador de este rubro.

Alojamiento, Agua, Electricidad, Gas y Otros Combustibles

El índice de precios de esta agrupación presentó un incremento promedio de 0.33%, explicado básicamente por mayores precios observados en el servicio de alquiler de vivienda; en sentido contrario el gas querosene presentó una variación negativa, aminorando el comportamiento mensual de este rubro.

Hoteles Cafeterías y Restaurantes

En su conjunto, la variación mensual de este rubro aumentó en 0.49%, debido a los mayores precios observados en alimentos y gaseosas consumidos fuera del hogar (almuerzos, pastelitos, desayunos, pollo frito y hamburguesas); así como, en alojamiento en hoteles.

Transporte

El índice de este grupo mostró una variación mensual de 0.28%, vinculado principalmente a pasajes aéreos, bus fuera del país, así como, vehículos y su mantenimiento; no obstante, se observaron rebajas en el precio promedio ponderado de los combustibles de uso vehicular (diésel, gasolinas superior y regular), que compensaron en gran medida el comportamiento mensual, producto de una reducción durante ocho semanas consecutivas, registrando en promedio las siguientes caídas por galón: el diésel L4.07, la gasolina superior L5.48 y la regular L2.74. Dicho comportamiento es congruente con la rebaja en el precio del barril de petróleo en el mercado internacional, asociado a la previsión de una menor demanda mundial, especialmente de las economías estadounidense y china.

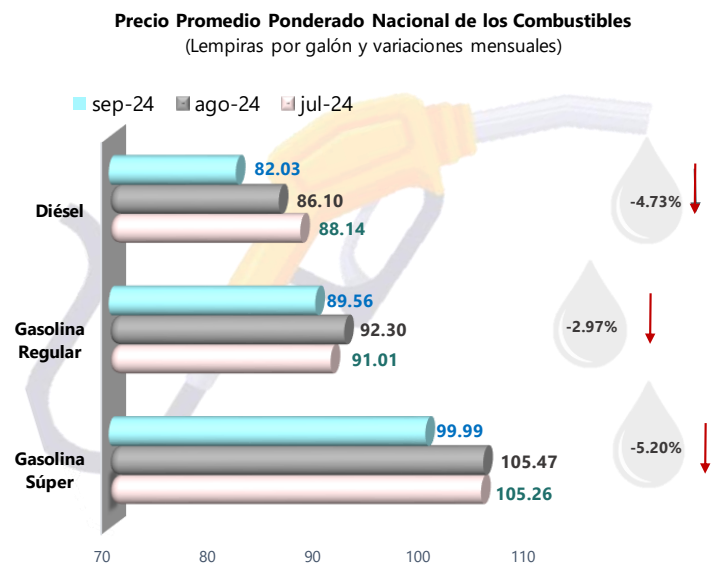

Fuente: Departamento de Gestión de Información Económica, BCH

Alimentos y Bebidas no Alcohólicas

El indicador de precios de este rubro, presentó una disminución de 0.89%, determinado principalmente por la caída en los precios de: frutas y verduras (papa, pataste, tomate pera, lechuga, repollo, cebolla, chile dulce, yuca, naranja y banano), por la salida tardía de la cosecha de algunas de estas, aceite vegetal, queso seco y granos básicos como ser los frijoles y el maíz; no obstante, algunos productos mostraron alza de precios como ser: huevos, costilla de res y de cerdo, café, arroz, carne de pollo, mantequilla y leche en polvo, entre otros.

Precios Promedio Ponderado Nacional de Alimentos y Bebidas Seleccionados

(Variaciones mensuales en porcentaje y contribución en puntos porcentuales)

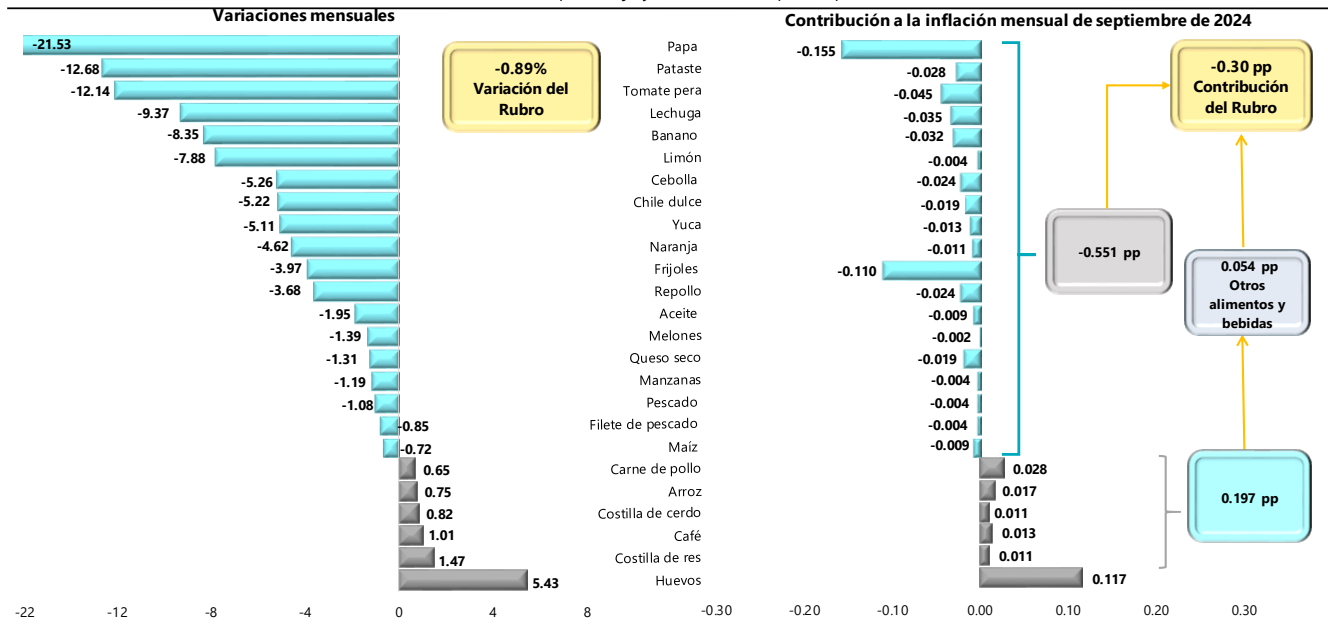

Fuente: Departamento de Gestión de Información Económica, BCH

Otros Rubros

El resto de los rubros del IPC que mostraron incrementos mensuales fueron: "Muebles y Artículos para la Conservación del Hogar" con 0.33%; "Prendas de Vestir y Calzado" con 0.20%; "Bebidas Alcohólicas y Tabaco" con 0.15%; "Comunicaciones" y "Recreación y Cultura" con 0.13% cada una y "Cuidado Personal" con 0.07%.

INFLACIÓN MENSUAL POR REGIONES

Durante el mes, se observó un decrecimiento en el índice de precios de las siguientes regiones: "Occidental" (0.42%), "Resto Central" (0.37%), "Sur" (0.25%) y "Oriental" (0.05%); cabe señalar que en estas regiones el índice del rubro

Inflación Mensual por Regiones

(En porcentaje, Septiembre 2024)

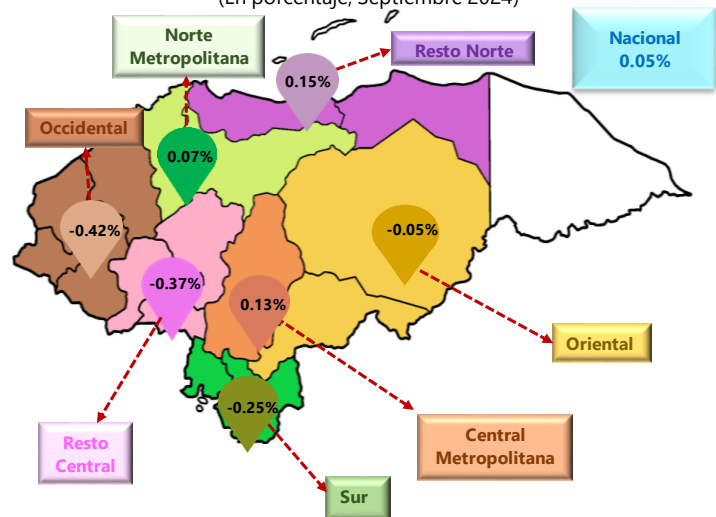

Fuente: Departamento de Gestión de Información Económica, BCH

“Alimentos y Bebidas no Alcohólicas” presentó variación negativa debido menores precios en frutas y verduras, granos básicos y mariscos, entre otros. Por su parte, el resto de regiones presentaron las siguientes variaciones: Central Metropolitana” (0.13%) “Resto norte” (0.15%) y “Norte Metropolitana” (0.07%).

INFLACIÓN INTERANUAL

La tasa de inflación interanual a septiembre de 2024 fue de 4.49%, menor en 1.64 pp respecto a la observada en septiembre de 2023 (6.13%), la más baja desde agosto de 2021, ubicándose dentro del rango de tolerancia de mediano plazo de la Autoridad Monetaria, este resultado está vinculado a la caída de precios de algunos alimentos (frijoles, huevos, maíz, melones, piña, yuca, queso seco, margarina y espaguetis, entre otros); asimismo contribuyó la disminución en el precio promedio de los combustibles de uso vehicular y doméstico.

Las principales contribuciones por rubro es la siguiente: “Alimentos y Bebidas no Alcohólicas” con 1.48 pp; “Alojamiento, Agua, Electricidad, Gas y Otros Combustibles” con 0.94 pp; “Hoteles, Cafeterías y Restaurantes” con 0.44 pp y “Prendas de Vestir y Calzado” con 0.37 pp; en sentido contrario, el rubro “Transporte” aportó -0.05 pp.

Aporte a la Inflación Interanual por Rubros

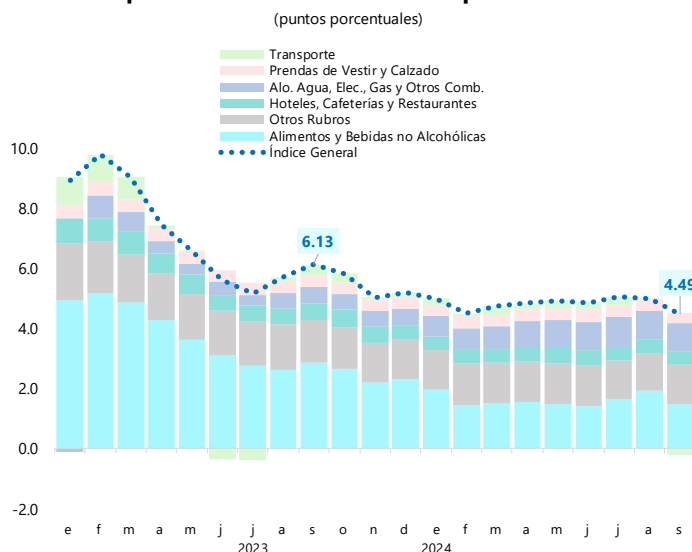

Fuente: Departamento de Gestión de Información Económica, BCH

INFLACIÓN SUBYACENTE

La inflación subyacente interanual presentó una variación de 5.16% a septiembre de 2024, menor en 0.66 pp a la registrada al mismo mes de 2023 (5.82%).

El crecimiento de los precios de alimentos como carnes (res, cerdo y pollo), leche, arroz, café y refrescos, entre otros; así como del servicio de alquiler de vivienda, en los alimentos y bebidas servidas fuera del hogar y los servicios de educación y salud determinaron la variación interanual de la inflación subyacente.

Inflación Total y Subyacente

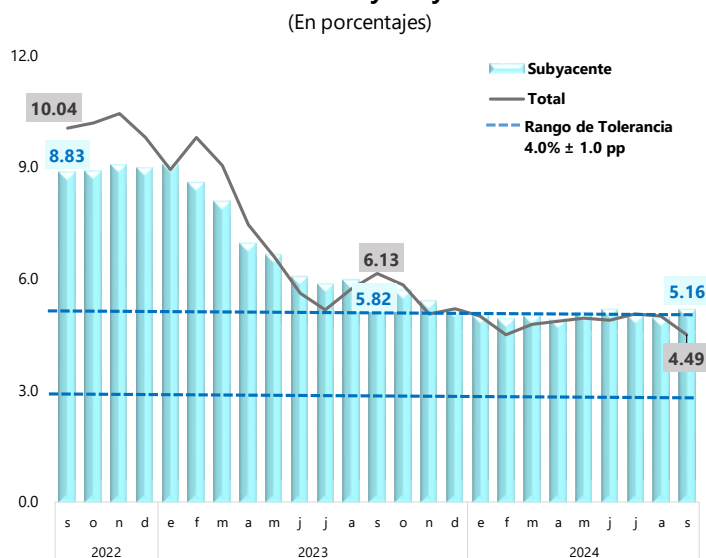

Fuente: Departamento de Gestión de Información Económica, BCH

Cuadro No.1
Índice de Precios al Consumidor
Diciembre 1999 = 100

Meses	2021	2022	2023	2024	Variación Porcentual							
					Mensual ^{1/}				Interanual			
					2021	2022	2023	2024	2021/20	2022/21	2023/22	2024/23
Enero	351.3	373.0	406.3	426.6	0.40	1.22	0.42	0.23	4.18	6.18	8.93	5.00
Febrero	351.9	374.3	411.0	429.5	0.17	0.35	1.16	0.68	3.87	6.37	9.80	4.50
Marzo	353.2	377.8	412.0	431.6	0.37	0.94	0.24	0.49	3.94	6.96	9.05	4.76
Abril	354.6	384.2	412.8	432.8	0.40	1.69	0.19	0.28	3.96	8.35	7.44	4.84
Mayo	355.3	387.6	413.1	433.5	0.20	0.88	0.07	0.16	4.84	9.09	6.58	4.94
Junio	356.3	392.7	414.7	434.9	0.28	1.32	0.39	0.32	4.67	10.22	5.60	4.87
Julio	357.4	396.2	416.6	437.7	0.31	0.89	0.46	0.64	4.26	10.86	5.15	5.06
Agosto	358.8	396.1	418.7	439.6	0.39	-0.03	0.50	0.43	4.48	10.40	5.71	4.99
Septiembre	360.4	396.6	420.9	439.8	0.45	0.13	0.53	0.05	4.62	10.04	6.13	4.49
Octubre	362.3	399.2	422.5		0.53	0.66	0.38		4.65	10.18	5.84	
Noviembre	365.0	403.1	423.4		0.75	0.98	0.21		4.95	10.44	5.04	
Diciembre	368.5	404.6	425.6		0.96	0.37	0.52		5.32	9.80	5.19	

^{1/} La suma de las variaciones mensuales no es necesariamente igual a la variación acumulada, debido a las aproximaciones.

Cuadro No.2
Variación Mensual del Índice de Precios al Consumidor, por Regiones y Rubros
(Septiembre/Agosto 2024)

Rubros	Regiones							Índice General
	Central Metropolitana ^{1/}	Resto Central ^{2/}	Norte Metropolitana ^{3/}	Resto Norte ^{4/}	Sur ^{5/}	Oriental ^{6/}	Occidental ^{7/}	
Alimentos y Bebidas no Alcohólicas	-1.19	-1.57	-0.78	0.00	-1.00	-0.33	-1.93	-0.89
Bebidas Alcohólicas y Tabaco	0.36	0.00	0.00	0.00	0.00	0.00	0.00	0.15
Prendas de Vestir y Calzado	0.34	0.17	0.16	0.00	0.12	0.67	0.00	0.20
Alojamiento, Agua, Electricidad, Gas y Otros Combustibles	0.40	0.13	0.31	0.08	0.24	0.50	0.76	0.33
Muebles y Artículos para la Conservación del Hogar	0.21	0.31	0.86	0.07	0.31	0.26	0.11	0.33
Salud ^{8/}	5.70	0.16	0.79	0.23	0.10	0.02	3.22	2.53
Transporte	0.31	-0.43	0.55	1.00	-0.85	-1.68	-1.06	0.28
Comunicaciones	0.12	0.00	0.00	0.00	0.92	0.00	0.00	0.13
Recreación y Cultura	0.00	0.45	0.00	0.36	0.00	0.15	0.00	0.13
Educación ^{8/}	0.00	0.00	0.00	0.00	0.00	0.00	0.00	0.00
Hoteles, Cafeterías y Restaurantes	0.00	4.38	0.00	0.62	1.26	0.00	0.00	0.49
Cuidado Personal	0.09	0.07	0.03	0.00	0.34	0.17	0.10	0.07
IPC	0.13	-0.37	0.07	0.15	-0.25	-0.05	-0.42	0.05

Ciudades representativas por regiones:

^{1/} Tegucigalpa y Comayagüela

^{2/} Comayagua

^{3/} San Pedro Sula

^{4/} La Ceiba

^{5/} Choluteca

^{6/} Juticalpa y Danlí

^{7/} Santa Rosa de Copán

^{8/} Únicamente comprende los servicios privados de salud y educación.

Cuadro No.3
Variación Interanual del Índice de Precios al Consumidor, por Regiones y Rubros
(Septiembre 2024 - Septiembre 2023)

Rubros	Regiones							Índice General
	Central Metropolitana ^{1/}	Resto Central ^{2/}	Norte Metropolitana ^{3/}	Resto Norte ^{4/}	Sur ^{5/}	Oriental ^{6/}	Occidental ^{7/}	
Alimentos y Bebidas no Alcohólicas	4.24	2.25	4.42	6.24	2.96	4.01	4.74	4.42
Bebidas Alcohólicas y Tabaco	6.35	4.61	3.03	4.41	2.67	3.45	2.50	4.61
Prendas de Vestir y Calzado	4.75	5.44	5.04	3.46	2.32	3.56	2.50	4.36
Alojamiento, Agua, Electricidad, Gas y Otros Combustibles	4.27	8.11	5.31	2.64	3.29	6.78	6.73	4.68
Muebles y Artículos para la Conservación del Hogar	5.57	3.36	3.90	4.58	3.18	2.75	5.22	4.63
Salud ^{8/}	8.99	4.63	4.94	4.95	2.00	1.23	14.66	6.48
Transporte	-0.36	-4.67	1.20	-1.24	-0.96	-3.87	-1.03	-0.52
Comunicaciones	0.60	2.49	0.36	0.31	8.11	0.60	0.15	1.03
Recreación y Cultura	3.75	3.25	3.88	3.31	3.78	2.27	5.70	3.71
Educación ^{8/}	10.21	7.78	9.52	13.20	8.22	11.98	5.37	10.11
Hoteles, Cafeterías y Restaurantes	5.18	13.75	5.26	5.43	7.22	4.17	5.91	5.94
Cuidado Personal	3.73	3.30	3.68	6.07	5.83	3.20	6.23	4.33
IPC	4.55	3.83	4.46	4.87	3.47	4.17	5.13	4.49

Ciudades representativas por regiones:

^{1/} Tegucigalpa y Comayagüela

^{2/} Comayagua

^{3/} San Pedro Sula

^{4/} La Ceiba

^{5/} Choluteca

^{6/} Juticalpa y Danlí

^{7/} Santa Rosa de Copán

^{8/} Únicamente comprende los servicios privados de salud y educación.

Cuadro No.4
Índice de Precios al Consumidor por Rubros
Promedio de doce meses
(Comenzando en octubre del año previo y terminando en septiembre del año de referencia)

Rubros	2021	2022	2023	2024	Variación Porcentual		
					2022/21	2023/22	2024/23
Alimentos y Bebidas no Alcohólicas	297.0	329.1	372.7	393.2	10.81	13.25	5.50
Bebidas Alcohólicas y Tabaco	444.9	467.9	501.5	526.1	5.17	7.18	4.91
Prendas de Vestir y Calzado	329.8	353.5	373.1	390.2	7.19	5.54	4.58
Alojamiento, Agua, Electricidad, Gas y Otros Combustibles	400.3	419.2	431.1	448.0	4.72	2.84	3.92
Muebles y Artículos para la Conservación del Hogar	388.5	428.6	458.2	477.6	10.32	6.91	4.23
Salud	459.2	479.0	507.2	538.3	4.31	5.89	6.13
Transporte	398.3	431.8	452.2	460.7	8.41	4.72	1.88
Comunicaciones	76.5	77.2	77.5	78.0	0.92	0.39	0.65
Recreación y Cultura	252.1	276.5	297.2	311.6	9.68	7.49	4.85
Educación	679.7	724.4	784.1	858.3	6.58	8.24	9.46
Hoteles, Cafeterías y Restaurantes	380.1	407.7	446.8	476.9	7.26	9.59	6.74
Cuidado Personal	334.0	353.0	384.9	405.3	5.69	9.04	5.30
Índice General	353.6	381.2	411.1	431.5	7.81	7.84	4.96

Cuadro No.5
Índice de Precios de Alimentos ^{1/}
Diciembre 1999 = 100

Meses	2021	2022	2023	2024	Variación Porcentual							
					Mensual ^{2/}				Interanual			
					2021	2022	2023	2024	2021/20	2022/21	2023/22	2024/23
Enero	296.4	318.8	373.5	397.0	-0.24	0.19	0.97	-0.15	3.46	7.56	17.16	6.29
Febrero	297.7	321.4	379.9	396.4	0.44	0.82	1.71	-0.15	4.20	7.96	18.20	4.34
Marzo	298.9	325.1	381.2	397.2	0.40	1.15	0.34	0.20	3.28	8.77	17.26	4.20
Abril	298.8	330.5	381.1	397.6	-0.03	1.66	-0.03	0.10	0.20	10.61	15.31	4.33
Mayo	298.8	337.6	380.1	395.6	0.00	2.15	-0.26	-0.50	1.12	12.99	12.59	4.08
Junio	298.7	345.2	382.6	396.1	-0.03	2.25	0.66	0.13	0.44	15.57	10.83	3.53
Julio	299.8	352.5	384.4	402.3	0.37	2.11	0.47	1.57	-1.19	17.58	9.05	4.66
Agosto	301.0	355.2	385.0	406.6	0.40	0.77	0.16	1.07	0.50	18.01	8.39	5.61
Septiembre	302.6	354.7	387.6	402.4	0.53	-0.14	0.68	-1.03	2.89	17.22	9.28	3.82
Octubre	305.2	360.1	390.6		0.86	1.52	0.77		4.92	17.99	8.47	
Noviembre	311.1	367.4	393.5		1.93	2.03	0.74		5.92	18.10	7.10	
Diciembre	318.2	369.9	397.6		2.28	0.68	1.04		7.10	16.25	7.49	

^{1/} Excluye bebidas no alcohólicas.

^{2/} La suma de las variaciones mensuales no es necesariamente igual a la variación acumulada, debido a las aproximaciones.

Cuadro No.6
Precio Promedio Ponderado a Nivel Nacional de Productos Alimenticios Seleccionados
y Otros Productos, durante Septiembre y Agosto 2024
(En lempiras y variaciones porcentuales)

Productos	Unidad de medida	2024		Variación Porcentual
		Agosto	Septiembre	Septiembre / Agosto 2024
PRODUCTOS ALIMENTICIOS SELECCIONADOS				
<u>Pan y Cereales</u>				
1. Arroz	Libra	18.73	18.87	0.75
2. Maíz desgranado	Libra	6.91	6.86	-0.72
3. Pan molde	650 Grs.	67.33	67.36	0.04
4. Tortilla de maíz	Unidad	2.01	2.01	0.00
<u>Carnes</u>				
5. Costilla de cerdo	Libra	69.12	69.69	0.82
6. Costilla de res	Libra	70.02	71.05	1.47
7. Pollo limpio	Libra	35.30	35.53	0.65
8. Tajo de res	Libra	93.57	93.80	0.25
<u>Pescado y mariscos</u>				
9. Pescado blanco	Libra	86.95	86.01	-1.08
<u>Lácteos y huevos</u>				
10. Huevos de gallina	Docena	44.57	46.99	5.43
11. Leche en polvo	500 Grs.	173.84	174.60	0.44
12. Leche pasteurizada	Litro	33.12	33.13	0.03
13. Queso fresco	Libra	60.62	60.60	-0.03
<u>Aceites y grasas</u>				
14. Aceite vegetal	Bote 33.8 Onz.	91.94	90.15	-1.95
15. Manteca vegetal	Libra	28.83	28.97	0.49
16. Mantequilla crema	Libra	49.59	49.88	0.58
<u>Frutas</u>				
17. Banano	Libra	11.61	10.64	-8.35
18. Naranjas	Unidad	5.20	4.96	-4.62
19. Plátano	Unidad	10.83	10.83	0.00
<u>Legumbres y Hortalizas</u>				
20. Cebolla	Libra	28.15	26.67	-5.26
21. Frijoles rojos	Libra	25.19	24.19	-3.97
22. Repollo	Libra	12.22	11.77	-3.68
23. Tomate manzano	Libra	17.78	17.93	0.84
24. Papa blanca	Libra	26.71	20.96	-21.53
25. Yuca	Libra	13.31	12.63	-5.11
<u>Azúcar, mermelada, miel, jarabe y chocolates</u>				
26. Azúcar blanca	Libra	12.82	12.79	-0.23
<u>Otros productos alimenticios</u>				
27. Café	Bolsa 16 Und.	93.64	94.59	1.01
28. Sal	Libra	6.86	6.88	0.29
29. Salsa de tomate	14 Onz.	49.02	49.35	0.67
<u>Agua mineral, refrescos y jugos</u>				
30. Refresco embotellado	12 Onz.	18.78	18.78	0.00
COMBUSTIBLES				
<u>Gas</u>				
1. Gas Licuado LPG	Cilindro 25 Lbs.	233.02	233.02	0.00
2. Gas Querosene	Galón	77.73	71.94	-7.45
<u>Combustibles y lubricantes</u>				
3. Diésel	Galón	86.10	82.03	-4.73
4. Gasolina Regular	Galón	92.30	89.56	-2.97
5. Gasolina Súper	Galón	105.47	99.99	-5.20