



ÍNDICE DE PRECIOS AL CONSUMIDOR

BASE DICIEMBRE 1999=100

SEPTIEMBRE 2023



NOTA ACLARATORIA

La información utilizada para la elaboración de este indicador es la disponible a septiembre de 2023. El Banco Central de Honduras autoriza la reproducción total o parcial del texto, gráficas y cifras que figuran en esta publicación, siempre que se mencione la fuente. No obstante, esta Institución no asume responsabilidad legal o de cualquier otra índole, por la manipulación, interpretación personal y uso de la información.

Derechos Reservados © 2023

EN SEPTIEMBRE DE 2023, LA INFLACIÓN MENSUAL FUE DE 0.53%, IMPULSADA POR EL ALZA EN LOS PRECIOS DE LOS ALIMENTOS Y DE LOS COMBUSTIBLES

RESUMEN

En septiembre de 2023, la variación mensual del Índice de Precios al Consumidor (IPC) fue de 0.53%, influenciada principalmente por:

- **El aporte de 0.16 puntos porcentuales (pp) del rubro de alimentos a la tasa mensual**, destacando el incremento en los precios de huevos, lácteos, carne de res, algunas frutas y verduras, así como algunos productos industrializados.
- **Aumento de precios internos de los combustibles de uso vehicular y doméstico (contribuyendo en 0.15 pp a la inflación mensual)**, vinculado a las alzas en los precios internacionales del petróleo; atenuado por el subsidio implementado por el Gobierno desde la tercera semana de agosto de 2023 de absorber el 50% del incremento de precios de la gasolina regular y diésel en las diferentes regiones (alrededor de L3.00 para la gasolina regular y de L6.00 para el diésel por galón en promedio nacional).

Índice de Precios al Consumidor
(Variación en porcentajes)

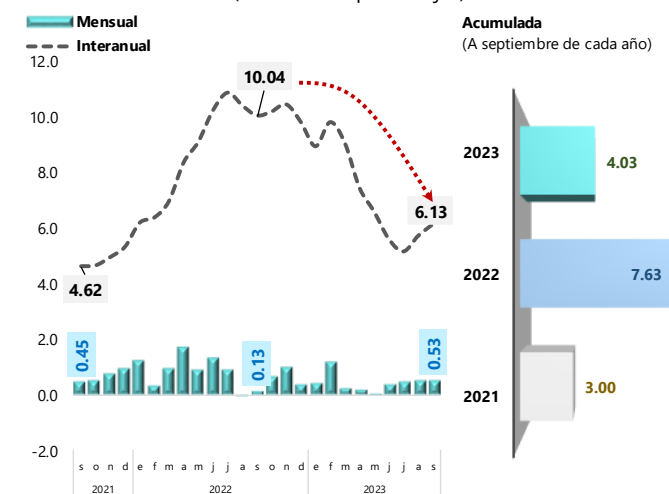

Fuente: Departamento de Gestión de Información Económica, BCH

Cabe mencionar que, en el mes en análisis algunos rubros presentaron menor variación de precios tales como: "Salud" y "Cuidado Personal".

Por su parte, la inflación interanual se situó en 6.13%, siendo menor en 3.91 puntos porcentuales (pp) respecto al mismo mes del año anterior (10.04%). En tanto, la inflación acumulada alcanzó 4.03% (7.63% a septiembre de 2022).

Del total de la inflación interanual a septiembre de 2023, aproximadamente el 35.0% (2.14 pp) corresponde a inflación importada, dada la persistencia de algunos choques de oferta, en especial sobre la evolución en los precios de las materias primas y los precios internacionales del petróleo.

Inflación Importada y Doméstica
(En puntos porcentuales)

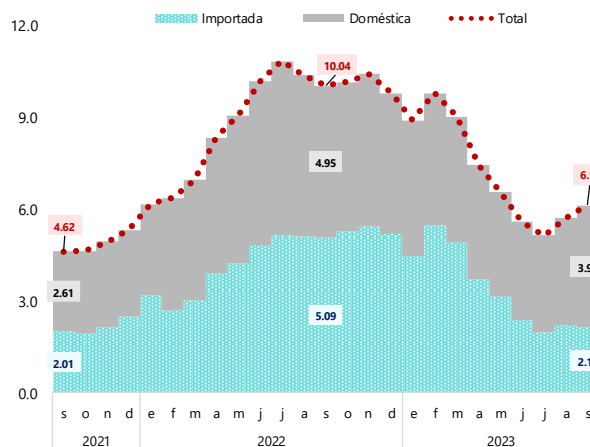

Fuente: Departamento de Gestión de Información Económica, BCH

INFLACIÓN MENSUAL POR RUBRO

Mensualmente, la inflación se situó en 0.53%, siendo los rubros con mayor contribución al resultado: "Alimentos y Bebidas no Alcohólicas" con 0.16 pp; "Alojamiento, Agua, Electricidad, Gas y Otros Combustibles" con 0.12 pp; "Transporte" con 0.09 pp; y "Hoteles, Cafeterías y Restaurantes" con 0.06 pp.

Le siguen en orden importancia las contribuciones de los grupos: "Prendas de Vestir y Calzado" y "Muebles y Artículos para la Conservación del Hogar" con 0.03 pp cada uno, "Recreación y Cultura" con 0.02 pp, "Salud" y "Cuidado Personal" con 0.01 pp cada uno.

Índices de Precios al Consumidor Seleccionados

(Contribuciones a la variación mensual en puntos porcentuales)

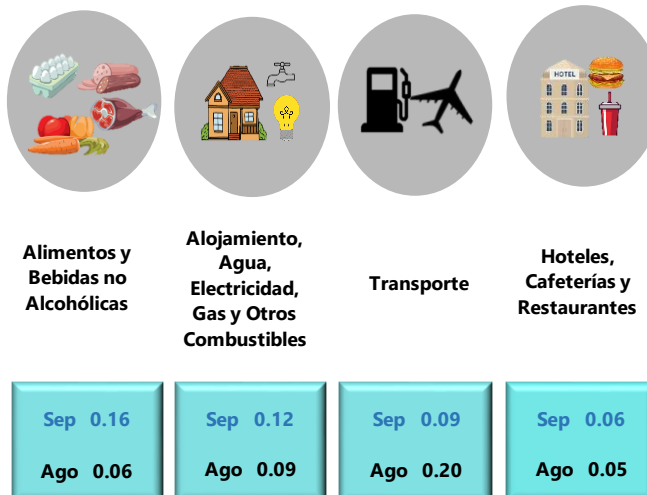

Fuente: Departamento de Gestión de Información Económica, BCH

Índice de Precios al Consumidor, por Rubros

(Inflación en porcentajes y contribución en puntos porcentuales)

Rubros	Índices			Inflación		Contribución a la Inflación ^{1/} (Puntos porcentuales)	
	2022	2023		Interanual	Mensual	Interanual	Mensual
	Septiembre	Agosto	Septiembre				
Alimentos y Bebidas no Alcohólicas	350.9	380.2	382.4	8.98	0.58	2.85	0.16
Bebidas Alcohólicas y Tabaco	484.7	513.1	514.6	6.17	0.29	0.02	0.00
Prendas de Vestir y Calzado	364.1	379.4	380.7	4.56	0.34	0.37	0.03
Alojamiento, Agua, Electricidad, Gas y Otros Combustibles	426.0	435.1	437.9	2.79	0.64	0.54	0.12
Muebles y Artículos para la Conservación del Hogar	447.0	464.9	466.7	4.41	0.39	0.29	0.03
Salud ^{2/}	487.5	522.7	524.3	7.55	0.31	0.27	0.01
Transporte	445.9	459.6	464.0	4.06	0.96	0.37	0.09
Comunicaciones	77.4	77.5	77.5	0.13	0.00	0.00	0.00
Recreación y Cultura	288.1	303.0	304.9	5.83	0.63	0.23	0.02
Educación ^{2/}	744.2	804.1	804.1	8.05	0.00	0.24	0.00
Hoteles, Cafeterías y Restaurantes	427.5	457.9	461.6	7.98	0.81	0.57	0.06
Cuidado Personal	368.1	394.9	395.3	7.39	0.10	0.38	0.01
Índice General	396.6	418.7	420.9	6.13	0.53	6.13	0.53

^{1/} La suma de las contribuciones no es igual al total, debido a las aproximaciones.

^{2/} Únicamente comprende los servicios privados de salud y educación.

Alimentos y Bebidas no Alcohólicas

El índice de esta categoría mostró un incremento mensual de 0.58%, influenciado por el aumento de precios en: huevos, hortalizas y frutas (zanahoria, cebolla, chile dulce, mango, melones, piña, tomate pera y manzano, repollo y plátano, entre otros); carnes (biftec, tajo e hígado de res), queso fresco y productos industrializados (cubitos, churros, semitas, leche en polvo, entre otros). No obstante, durante el mes se observaron reducciones en el precio de ciertos productos como: frijoles, aguacate, maíz, mantequilla, pollo y azúcar.

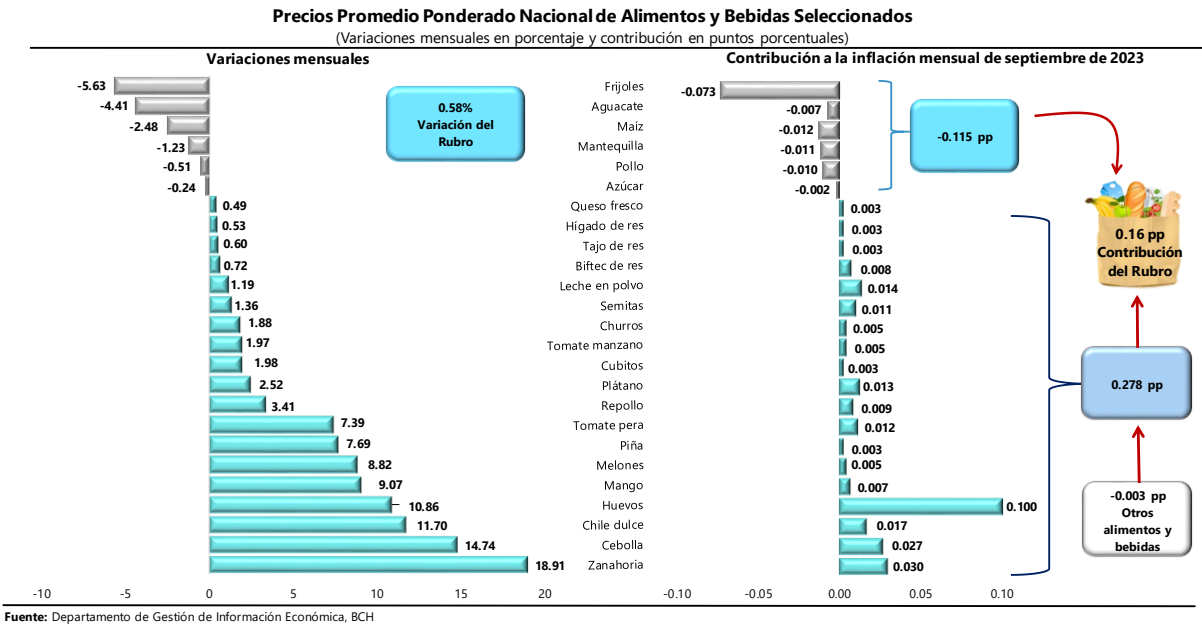

Alojamiento, Agua, Electricidad, Gas y Otros Combustibles

El crecimiento promedio de 0.64% en el indicador de este rubro, estuvo determinado por mayores precios observados en el alquiler de vivienda y el gas querosene.

Transporte

La tasa de variación mensual de este rubro fue de 0.96%, debido al incremento en los precios promedio ponderados de los combustibles de uso vehicular (diésel, gasolinas súper y regular) influenciados por los mayores precios internacionales de los refinados del petróleo; dicha alza fue atenuada en parte por el subsidio otorgado por el Gobierno al absorber el 50% del aumento de precios a la gasolina regular y diésel en el mes; aunado, al incremento del pasaje del bus fuera del país, comportamiento compensado por los menores precios que en promedio se observaron en los pasajes aéreos internacionales.

Precio Promedio Ponderado Nacional de los Combustibles

(Lempiras por galón y variaciones mensuales)

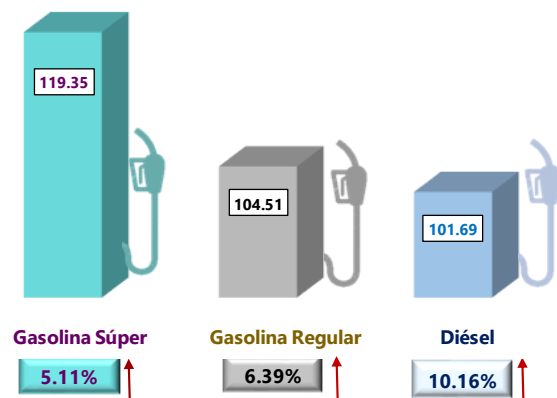

Fuente: Departamento de Gestión de Información Económica, BCH

Hoteles, Cafetería y Restaurantes

En su conjunto, el indicador de precios de esta clasificación aumentó en 0.81%, explicado principalmente por mayores precios observados en alimentos y bebidas consumidos fuera del hogar (almuerzos, pollo frito, desayunos, refrescos y hamburguesas).

Recreación y Cultura

Los mayores precios de los diccionarios, televisores, computadoras, equipos de sonido y lápices grafito provocaron un alza de 0.63% en el indicador de este rubro.

Otros Rubros

El resto de los rubros del IPC que mostraron incrementos mensuales fueron: "Muebles y Artículos para la Conservación del Hogar" con 0.39%, "Prendas de Vestir y Calzado" con 0.34 pp, "Salud" con 0.31 pp, "Bebidas Alcohólicas y Tabaco" con 0.29% y "Cuidado Personal" con 0.10%;

INFLACIÓN MENSUAL POR REGIÓN

Durante septiembre de 2023, a nivel regional se observaron alzas en el precio de los alimentos (frutas, hortalizas y algunos productos industrializados) aunado al encarecimiento del precio de los combustibles de uso vehicular (diésel, gasolinas súper y regular) así como doméstico (querosene).

Las regiones Resto Norte y Sur presentaron el mayor incremento en los índices de precios a nivel regional (0.71% cada una), siendo la región Sur la que observó mayores incrementos en los precios de los alimentos. Le siguen la región Resto Central (0.56%), Norte Metropolitana (0.55%) y Central Metropolitana (0.38%) y en menor cuantía se encuentran las Regiones Oriental (0.36%) y Occidental (0.32%).

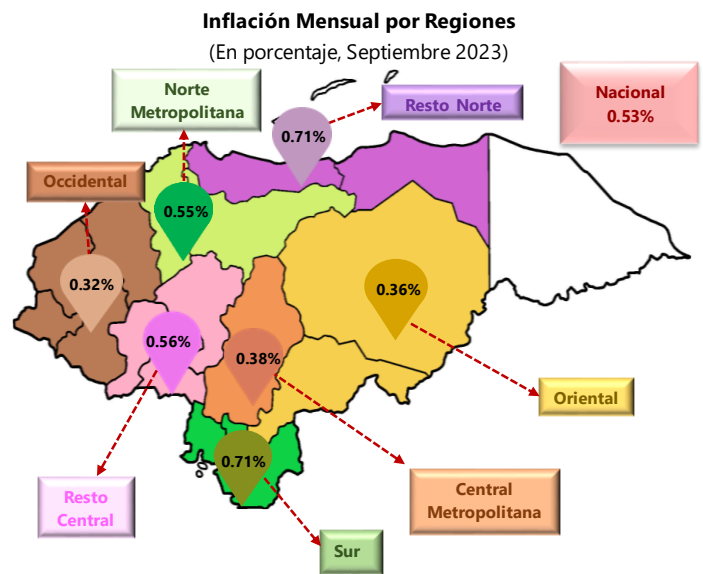

Fuente: Departamento de Gestión de Información Económica, BCH

INFLACIÓN INTERANUAL

La tasa de inflación interanual a septiembre de 2023 fue de 6.13%, siendo influenciada principalmente por el aumento observado en el mes en los precios internos de los combustibles, así como de algunos alimentos de origen agrícola e industrializados. Pese a lo anterior, la inflación interanual fue inferior en 3.91 pp respecto al mismo mes del año anterior (10.04%).

Entre los rubros que influenciaron mayormente este resultado interanual se encuentran: "Alimentos y Bebidas no Alcohólicas" con un aporte de 2.85 pp, representando aproximadamente el 47.0% del resultado total; "Hoteles, Cafeterías y Restaurantes" con 0.57 pp y "Alojamiento, Agua, Electricidad, Gas y Otros Combustibles" con 0.54 pp.

Inflación Interanual por Rubros

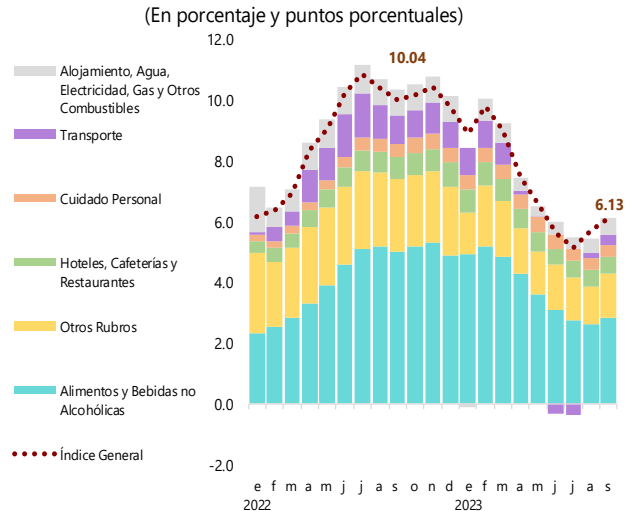

Fuente: Departamento de Gestión de Información Económica, BCH

INFLACIÓN SUBYACENTE

A septiembre de 2023, la tasa de inflación subyacente interanual se desaceleró a 5.82%, menor en 0.12 pp respecto al mes precedente (5.94%), siendo la tasa interanual más baja observada desde febrero de 2022. Este comportamiento obedece a la moderación en el crecimiento de los precios de alimentos y bebidas industrializados; prendas de vestir y calzado, servicios de la salud alimentos preparados y consumidos fuera del hogar, transporte y productos para el cuidado personal. Es así que, de la tasa de inflación subyacente interanual, 1.83 pp o 31.4% correspondió a inflación importada.

Inflación Total y Subyacente

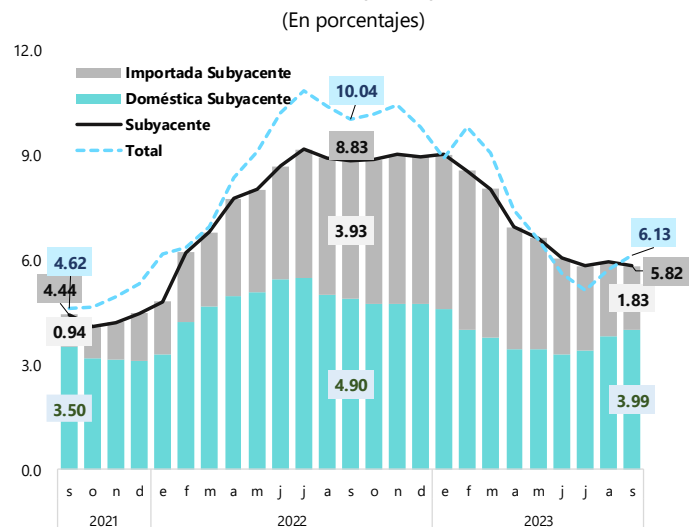

Fuente: Departamento de Gestión de Información Económica, BCH

MEDIDAS DE POLÍTICA IMPLEMENTADAS POR EL GOBIERNO PARA CONTENER LA INFLACIÓN

Con el objetivo de atenuar el crecimiento acelerado en los precios, el Gobierno continúa implementando un conjunto de medidas de política económica, para contrarrestar el efecto directo de la inflación en los consumidores. Así, las medidas de política cambiaria han contribuido a reducir la inflación en 1.24 pp y la política fiscal -a través de los subsidios a la energía eléctrica y combustibles- en 0.42 pp, resultando en una reducción total en la inflación de 1.66 pp.

Efecto de la Política Cambiaria y Fiscal en la Inflación Total

(En porcentajes)

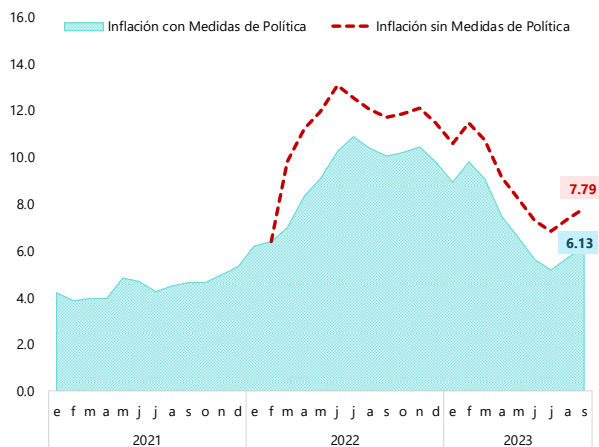

Medidas de Política Cambiaria y Fiscal

Medida de política implementada	Inflación sin medidas de Política	Inflación interanual con medidas de política	Diferencia (puntos porcentuales)
Combustible	6.37%	6.13%	0.24
Energía Eléctrica	6.31%	6.13%	0.18
Efecto Cambiario	7.37%	6.13%	1.24
Total ahorro por subsidios y políticas			1.66

Septiembre	
Inflación sin medidas de política	7.79%
Inflación con medidas de política	6.13%

NOTA SOBRE EL RITMO DE CRECIMIENTO DE LOS ALIMENTOS A SEPTIEMBRE DE 2023

Durante lo transcurrido de 2023, a nivel internacional se han observado alzas en los precios de los combustibles e insumos de producción; en el caso de Honduras entre los diferentes rubros que conforman el Índice de Precios al Consumidor, destaca "Alimentos y Bebidas no Alcohólicas", el cual ha presentado incrementos significativos reflejados en la tasa de variación interanual.

No obstante, a septiembre de 2023, la mayoría de los productos que conforman esta división, entre ellos: granos, lácteos, huevos, carnes y otros alimentos perecederos, reflejaron un menor ritmo de crecimiento en sus índices de precios con respecto al mismo mes del año anterior, presentando tasas de crecimiento más moderadas, aminorando su contribución al resultado interanual en 3.91 pp.

Dichos alimentos han menguado su ritmo inflacionario paulatinamente, debido a menores incrementos en los precios de las materias primas y costos de fletes.

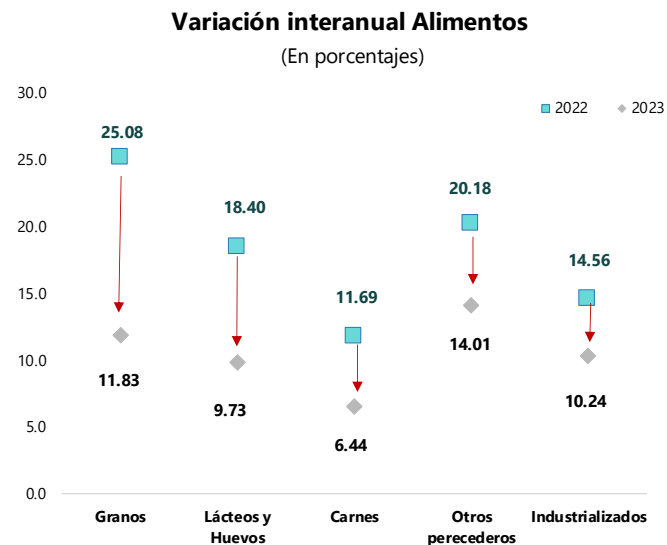

Fuente: BCH

Cuadro No.1
Índice de Precios al Consumidor
Diciembre 1999 = 100

Meses	2020	2021	2022	2023	Variación Porcentual							
					Mensual ^{1/}				Interanual			
					2020	2021	2022	2023	2020/19	2021/20	2022/21	2023/22
Enero	337.2	351.3	373.0	406.3	0.24	0.40	1.22	0.42	4.30	4.18	6.18	8.93
Febrero	338.8	351.9	374.3	411.0	0.47	0.17	0.35	1.16	3.99	3.87	6.37	9.80
Marzo	339.8	353.2	377.8	412.0	0.30	0.37	0.94	0.24	3.88	3.94	6.96	9.05
Abril	341.1	354.6	384.2	412.8	0.38	0.40	1.69	0.19	3.33	3.96	8.35	7.44
Mayo	338.9	355.3	387.6	413.1	-0.64	0.20	0.88	0.07	2.29	4.84	9.09	6.58
Junio	340.4	356.3	392.7	414.7	0.44	0.28	1.32	0.39	2.65	4.67	10.22	5.60
Julio	342.8	357.4	396.2	416.6	0.71	0.31	0.89	0.46	3.10	4.26	10.86	5.15
Agosto	343.4	358.8	396.1	418.7	0.18	0.39	-0.03	0.50	3.22	4.48	10.40	5.71
Septiembre	344.5	360.4	396.6	420.9	0.32	0.45	0.13	0.53	3.39	4.62	10.04	6.13
Octubre	346.2	362.3	399.2		0.49	0.53	0.66		3.65	4.65	10.18	
Noviembre	347.8	365.0	403.1		0.46	0.75	0.98		3.82	4.95	10.44	
Diciembre	349.9	368.5	404.6		0.60	0.96	0.37		4.01	5.32	9.80	

^{1/} La suma de las variaciones mensuales no es necesariamente igual a la variación acumulada, debido a las aproximaciones.

Cuadro No.2
Variación Mensual del Índice de Precios al Consumidor, por Regiones y Rubros
(Septiembre 2023 /Agosto 2023)

Rubros	Regiones							Índice General
	Central Metropolitana ^{1/}	Resto Central ^{2/}	Norte Metropolitana ^{3/}	Resto Norte ^{4/}	Sur ^{5/}	Oriental ^{6/}	Occidental ^{7/}	
Alimentos y Bebidas no Alcohólicas	0.24	0.32	1.19	0.41	1.46	0.02	0.08	0.58
Bebidas Alcohólicas y Tabaco	0.16	0.04	0.00	1.04	0.00	1.48	0.00	0.29
Prendas de Vestir y Calzado	0.44	0.09	0.47	0.12	0.07	0.05	0.15	0.34
Alojamiento, Agua, Electricidad, Gas y Otros Combustibles	0.59	0.71	0.52	1.16	0.35	0.31	0.36	0.64
Muebles y Artículos para la Conservación del Hogar	0.54	0.45	0.34	0.12	0.24	0.10	0.14	0.39
Salud ^{8/}	0.39	1.41	0.04	0.09	0.29	0.00	0.69	0.31
Transporte	0.59	2.78	0.73	0.79	1.18	2.28	2.11	0.96
Comunicaciones	-0.12	-0.13	-0.12	-0.15	-0.12	0.00	-0.15	0.00
Recreación y Cultura	1.52	0.00	0.27	0.00	0.17	0.18	0.22	0.63
Educación ^{8/}	0.00	0.00	0.00	0.00	0.00	0.00	0.00	0.00
Hoteles, Cafeterías y Restaurantes	0.00	0.09	0.18	3.59	0.00	2.64	0.00	0.81
Cuidado Personal	0.09	0.00	0.20	0.11	0.00	0.09	0.00	0.10
IPC	0.38	0.56	0.55	0.71	0.71	0.36	0.32	0.53

Ciudades representativas por regiones:

^{1/} Tegucigalpa y Comayagüela

^{2/} Comayagua

^{3/} San Pedro Sula

^{4/} La Ceiba

^{5/} Choluteca

^{6/} Juticalpa y Danlí

^{7/} Santa Rosa de Copán

^{8/} Únicamente comprende los servicios privados de salud y educación.

Cuadro No.3
Variación Interanual del Índice de Precios al Consumidor, por Regiones y Rubros
(Septiembre 2023 - Septiembre 2022)

Rubros	Regiones							Índice General
	Central Metropolitana ^{1/}	Resto Central ^{2/}	Norte Metropolitana ^{3/}	Resto Norte ^{4/}	Sur ^{5/}	Oriental ^{6/}	Occidental ^{7/}	
Alimentos y Bebidas no Alcohólicas	8.79	7.78	9.37	8.29	11.04	10.58	9.08	8.98
Bebidas Alcohólicas y Tabaco	5.02	2.50	10.84	4.82	6.38	10.68	0.00	6.17
Prendas de Vestir y Calzado	4.21	3.55	6.24	2.42	4.70	5.95	4.80	4.56
Alojamiento, Agua, Electricidad, Gas y Otros Combustibles	4.48	0.90	3.22	-0.26	0.13	2.28	4.46	2.79
Muebles y Artículos para la Conservación del Hogar	5.56	5.55	3.06	2.74	3.67	4.89	6.46	4.41
Salud ^{8/}	8.10	5.99	8.12	6.67	9.43	1.99	7.23	7.55
Transporte	4.10	1.86	5.32	2.99	3.85	3.85	3.48	4.06
Comunicaciones	-0.12	-0.13	-0.12	0.00	1.37	0.00	0.00	0.13
Recreación y Cultura	5.29	8.44	6.25	4.26	8.02	5.69	6.30	5.83
Educación ^{8/}	3.95	12.92	9.28	13.25	6.71	11.54	12.98	8.05
Hoteles, Cafeterías y Restaurantes	5.47	7.77	10.64	8.14	10.62	7.80	9.57	7.98
Cuidado Personal	7.23	7.65	7.40	6.84	8.66	5.45	9.86	7.39
IPC	5.88	5.59	6.56	5.47	7.13	7.13	7.01	6.13

Ciudades representativas por regiones:

^{1/} Tegucigalpa y Comayagüela

^{2/} Comayagua

^{3/} San Pedro Sula

^{4/} La Ceiba

^{5/} Choluteca

^{6/} Juticalpa y Danlí

^{7/} Santa Rosa de Copán

^{8/} Únicamente comprende los servicios privados de salud y educación.

Cuadro No.4
Índice de Precios al Consumidor por Rubros
Promedio de doce meses
(Comenzando en octubre del año previo y terminando en septiembre del año de referencia)

Rubros	2020	2021	2022	2023	Variación Porcentual		
					2021/20	2022/21	2023/22
Alimentos y Bebidas no Alcohólicas	290.2	297.0	329.1	372.7	2.34	10.81	13.25
Bebidas Alcohólicas y Tabaco	430.1	444.9	467.9	501.5	3.44	5.17	7.18
Prendas de Vestir y Calzado	317.3	329.8	353.5	373.1	3.94	7.19	5.54
Alojamiento, Agua, Electricidad, Gas y Otros Combustibles	392.2	400.3	419.2	431.1	2.07	4.72	2.84
Muebles y Artículos para la Conservación del Hogar	359.3	388.5	428.6	458.2	8.13	10.32	6.91
Salud	416.8	459.2	479.0	507.2	10.17	4.31	5.89
Transporte	368.1	398.3	431.8	452.2	8.20	8.41	4.72
Comunicaciones	76.9	76.5	77.2	77.5	-0.52	0.92	0.39
Recreación y Cultura	239.5	252.1	276.5	297.2	5.26	9.68	7.49
Educación	650.4	679.7	724.4	784.1	4.50	6.58	8.24
Hoteles, Cafeterías y Restaurantes	367.4	380.1	407.7	446.8	3.46	7.26	9.59
Cuidado Personal	323.5	334.0	353.0	384.9	3.25	5.69	9.04
Índice General	339.4	353.6	381.2	411.1	4.18	7.81	7.84

Cuadro No.5
Índice de Precios de Alimentos ^{1/}
Diciembre 1999 = 100

Meses	2020	2021	2022	2023	Variación Porcentual							
					Mensual ^{2/}				Interanual			
					2020	2021	2022	2023	2020/19	2021/20	2022/21	2023/22
Enero	286.5	296.4	318.8	373.5	0.10	-0.24	0.19	0.97	3.58	3.46	7.56	17.16
Febrero	285.7	297.7	321.4	379.9	-0.28	0.44	0.82	1.71	2.92	4.20	7.96	18.20
Marzo	289.4	298.9	325.1	381.2	1.30	0.40	1.15	0.34	4.14	3.28	8.77	17.26
Abril	298.2	298.8	330.5	381.1	3.04	-0.03	1.66	-0.03	6.73	0.20	10.61	15.31
Mayo	295.5	298.8	337.6	380.1	-0.91	0.00	2.15	-0.26	5.50	1.12	12.99	12.59
Junio	297.4	298.7	345.2	382.6	0.64	-0.03	2.25	0.66	5.42	0.44	15.57	10.83
Julio	303.4	299.8	352.5	384.4	2.02	0.37	2.11	0.47	7.21	-1.19	17.58	9.05
Agosto	299.5	301.0	355.2	385.0	-1.29	0.40	0.77	0.16	6.51	0.50	18.01	8.39
Septiembre	294.1	302.6	354.7	387.6	-1.80	0.53	-0.14	0.68	4.66	2.89	17.22	9.28
Octubre	290.9	305.2	360.1		-1.09	0.86	1.52		3.12	4.92	17.99	
Noviembre	293.7	311.1	367.4		0.96	1.93	2.03		3.49	5.92	18.10	
Diciembre	297.1	318.2	369.9		1.16	2.28	0.68		3.81	7.10	16.25	

^{1/} Excluye bebidas no alcohólicas.

^{2/} La suma de las variaciones mensuales no es necesariamente igual a la variación acumulada, debido a las aproximaciones.

Cuadro No.6
Precio Promedio Ponderado a Nivel Nacional de Productos Alimenticios Seleccionados
y Otros Productos, durante Agosto y Septiembre 2023
(En lempiras y variaciones porcentuales)

Productos	Unidad de medida	2023		Variación Porcentual
		Agosto	Septiembre	Septiembre / Agosto 2023
PRODUCTOS ALIMENTICIOS SELECCIONADOS				
<u>Pan y Cereales</u>				
1. Arroz	Libra	17.48	17.51	0.17
2. Maíz desgranado	Libra	8.05	7.85	-2.48
3. Pan molde	650 Grs.	65.84	65.86	0.03
4. Tortilla de maíz	Unidad	1.99	1.99	0.00
<u>Carnes</u>				
5. Costilla de cerdo	Libra	65.32	65.40	0.12
6. Costilla de res	Libra	65.43	65.35	-0.12
7. Pollo limpio	Libra	35.24	35.06	-0.51
8. Tajo de res	Libra	90.34	90.88	0.60
<u>Pescado y mariscos</u>				
9. Pescado blanco	Libra	78.77	78.90	0.17
<u>Lácteos y huevos</u>				
10. Huevo de gallina	Docena	49.93	55.35	10.86
11. Leche en polvo	500 Grs.	164.11	166.07	1.19
12. Leche pasteurizada	Litro	30.38	30.27	-0.36
13. Queso fresco	Libra	59.32	59.61	0.49
<u>Aceites y grasas</u>				
14. Aceite vegetal	Bote 33.8 Onz.	87.64	86.67	-1.11
15. Manteca vegetal	Libra	29.36	29.13	-0.78
16. Mantequilla crema	Libra	49.54	48.93	-1.23
<u>Frutas</u>				
17. Banano	Libra	9.53	9.36	-1.78
18. Naranja	Unidad	4.64	4.59	-1.08
19. Plátano	Unidad	9.11	9.34	2.52
<u>Legumbres y Hortalizas</u>				
20. Cebolla	Libra	20.63	23.67	14.74
21. Frijol rojo	Libra	26.80	25.29	-5.63
22. Repollo	Libra	11.16	11.54	3.41
23. Tomate manzano	Libra	14.71	15.00	1.97
24. Papa blanca	Libra	16.84	16.57	-1.60
25. Yuca	Libra	12.97	13.05	0.62
<u>Azúcar, mermelada, miel, jarabe y chocolates</u>				
26. Azúcar blanca	Libra	12.27	12.24	-0.24
<u>Otros productos alimenticios</u>				
27. Café	Bolsa 16 Und.	79.55	79.57	0.03
28. Sal	Libra	6.55	6.57	0.31
29. Salsa de tomate	14 Onz.	45.83	45.92	0.20
<u>Agua mineral, refrescos y jugos</u>				
30. Refresco embotellado	12 Onz.	17.42	17.42	0.00
COMBUSTIBLES				
<u>Gas</u>				
1. Gas Licuado LPG	Cilindro 25 Lbs.	233.02	233.02	0.00
2. Gas Querosene	Galón	83.58	94.00	12.47
<u>Combustibles y lubricantes</u>				
3. Diésel	Galón	92.31	101.69	10.16
4. Gasolina Regular	Galón	98.23	104.51	6.39
5. Gasolina Súper	Galón	113.55	119.35	5.11