



ÍNDICE DE PRECIOS AL CONSUMIDOR

BASE DICIEMBRE 1999=100

SEPTIEMBRE 2022



NOTA ACLARATORIA

La información utilizada para la elaboración de este indicador es la disponible a septiembre de 2022. El Banco Central de Honduras autoriza la reproducción total o parcial del texto, gráficas y cifras que figuran en esta publicación, siempre que se mencione la fuente. No obstante, esta Institución no asume responsabilidad legal o de cualquier otra índole, por la manipulación, interpretación personal y uso de la información.

Derechos Reservados © 2022

EN SEPTIEMBRE DE 2022, LA INFLACIÓN INTERANUAL CONTINUÓ SU RITMO DE DESACELERACIÓN SITUÁNDOSE EN 10.04% Y LA MENSUAL FUE MODERADA (0.13%)

RESUMEN

La inflación interanual, medida a través del Índice de Precios al Consumidor (IPC), continuó desacelerándose por segundo mes consecutivo, situándose en 10.04% en septiembre de 2022, menor en 0.36 puntos porcentuales (pp) respecto al mes anterior, comportamiento explicado por las rebajas experimentadas en el rubro de alimentos, derivado de las cosechas de granos y hortalizas, así como en transporte por las rebajas en los precios de los combustibles. Por su parte, la inflación mensual fue 0.13%, por debajo del promedio mensual observado entre enero y agosto de 2022 (0.91%), registrando menores precios promedio ponderado en los combustibles -vehicular y doméstico- y algunos alimentos perecederos. Asimismo, la inflación acumulada presentó una variación de 7.63% (3.00% a septiembre 2021).

Pese a la menor inflación interanual, los choques externos experimentados durante el año, vinculados con el conflicto entre Rusia y Ucrania y la interrupción de la cadena mundial de suministros, entre otros, continúan incidiendo en el comportamiento de los precios internos; es así, que del total de la inflación interanual aproximadamente el 47.5% (4.77 pp) corresponden a inflación importada.

INFLACIÓN MENSUAL POR RUBRO

Durante septiembre de 2022, destaca la reducción y contribución negativa de los rubros "Transporte" y "Alimentos y Bebidas no Alcohólicas" que ayudaron a moderar el ritmo inflacionario mensual, con aportes de -0.30 pp y -0.11 pp, en su orden, mientras que los rubros que mostraron crecimiento y una mayor contribución fueron: "Alojamiento, Agua, Electricidad, Gas y Otros Combustibles" con 0.14 pp; "Recreación y Cultura" y "Prendas de Vestir y Calzado" con 0.11 pp cada uno; "Muebles y Artículos para la Conservación del Hogar" y "Hoteles Cafeterías y Restaurantes" con 0.07 pp cada uno; así como "Salud" y "Cuidado Personal" con 0.02 pp cada uno.

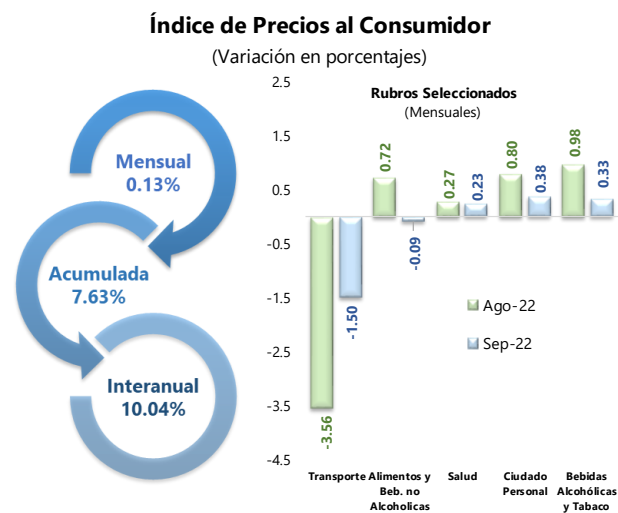

Fuente: Departamento de Gestión de Información Económica, BCH

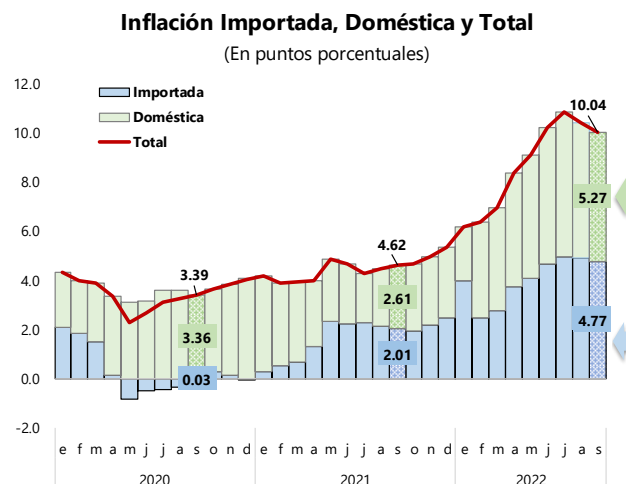

Fuente: Departamento de Gestión de Información Económica, BCH

Índice de Precios al Consumidor, por Rubros
(Inflación en porcentajes y contribución en puntos porcentuales)

Rubros	Índices			Inflación		Contribución a la Inflación ^{1/} (Puntos porcentuales)	
	2021	2022		Interanual	Mensual	Interanual	Mensual
	Septiembre	Agosto	Septiembre				
Alimentos y Bebidas no Alcohólicas	301.9	351.2	350.9	16.23	-0.09	5.00	-0.11
Bebidas Alcohólicas y Tabaco	449.0	483.1	484.7	7.95	0.33	0.03	0.00
Prendas de Vestir y Calzado	341.6	361.5	364.1	6.59	0.72	0.52	0.11
Alojamiento, Agua, Electricidad, Gas y Otros Combustibles	407.1	424.4	426.0	4.64	0.38	0.86	0.14
Muebles y Artículos para la Conservación del Hogar	401.8	444.6	447.0	11.25	0.54	0.73	0.07
Salud ^{2/}	467.9	486.4	487.5	4.19	0.23	0.15	0.02
Transporte	402.1	452.7	445.9	10.89	-1.50	0.96	-0.30
Comunicaciones	76.7	77.3	77.4	0.91	0.13	0.01	0.00
Recreación y Cultura	262.9	284.7	288.1	9.59	1.19	0.37	0.11
Educación ^{2/}	684.7	744.2	744.2	8.69	0.00	0.26	0.00
Hoteles, Cafeterías y Restaurantes	387.9	425.0	427.5	10.21	0.59	0.71	0.07
Cuidado Personal	338.6	366.7	368.1	8.71	0.38	0.44	0.02
Índice General	360.4	396.1	396.6	10.04	0.13	10.04	0.13

^{1/} La suma de las contribuciones no es igual al total, debido a las aproximaciones.

^{2/} Únicamente comprende los servicios privados de salud y educación.

Alojamiento, Agua, Electricidad, Gas y Otros Combustibles

La variación mensual del índice de precios de esta clasificación fue 0.38%, explicado principalmente por mayores precios en el alquiler de vivienda; no obstante, el querosene presentó rebaja en su precio.

Recreación y Cultura

Durante el mes de análisis se observó un incremento mensual del indicador de este rubro por 1.19%, influenciado por el alza en precios de artículos como televisor, equipos de sonido, órganos o teclado; así como el servicio de televisión por cable y periódicos.

Hoteles Cafeterías y Restaurantes

La variación mensual del índice de este grupo fue de 0.59%, derivado del encarecimiento de alimentos y bebidas consumidos fuera del hogar (desayunos, almuerzos, comidas rápidas y refrescos, entre otros), así como de productos de pastelería.

Índices de Precios al Consumidor Seleccionados

(Contribuciones en puntos porcentuales)

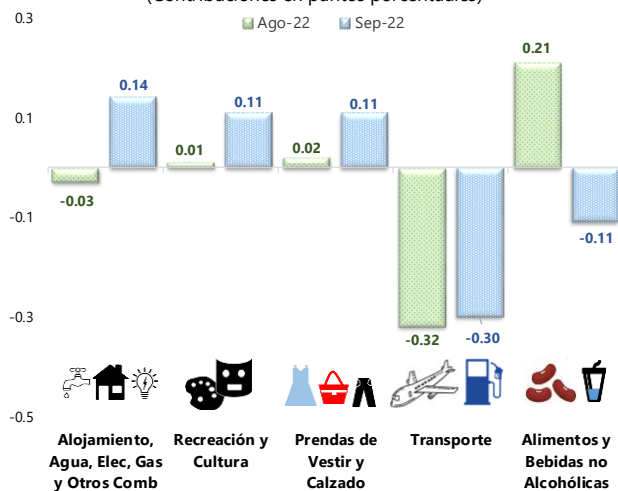

Fuente: Departamento de Gestión de Información Económica, BCH

Transporte

Este índice de precios experimentó una reducción mensual de 1.50%, vinculado a menores precios en los pasajes aéreos internacionales y los combustibles de uso vehicular a nivel nacional, es importante resaltar que las gasolinas han experimentado reducciones consecutivas que han llevado sus precios a niveles similares a los observados en el primer trimestre del año, antes del comienzo del conflicto bélico entre Rusia y Ucrania y sus efectos que impulsaron al alza los precios internacionales de los combustibles.

Precio Promedio Ponderado Nacional de los Combustibles
(Lempiras por galón)

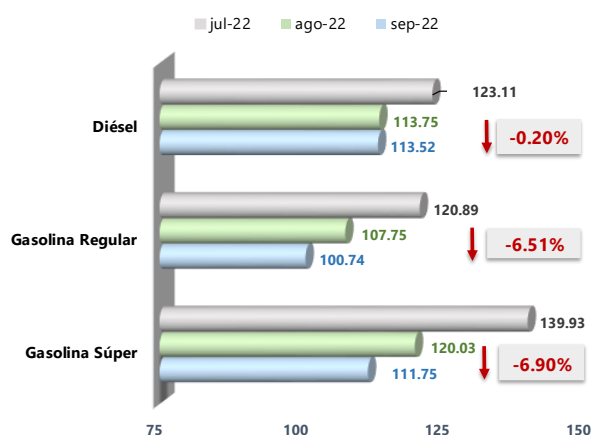

Fuente: Departamento de Gestión de Información Económica, BCH

Alimentos y Bebidas no Alcohólicas

El indicador de precios de este rubro, presentó una disminución mensual de 0.09% mostrando la primera variación negativa desde enero de 2021, producto de la cosecha de algunos granos básicos, frutas y hortalizas, aumentando la oferta de los mismos y repercutiendo en la caída de los precios de maíz, frijol y arroz, así como banano, naranja, repollo, lechuga, zanahoria, papa y patate, aunado a menores precios de algunas carnes (bistec, costilla, tajo e hígado de res); no obstante, algunos productos mostraron alza de precios como: tortillas, harina de trigo y maíz, leche en polvo y pasteurizada.

Precios Promedio Ponderado Nacional de Alimentos y Bebidas Seleccionados

(Variaciones mensuales en porcentaje y contribución en puntos porcentuales)

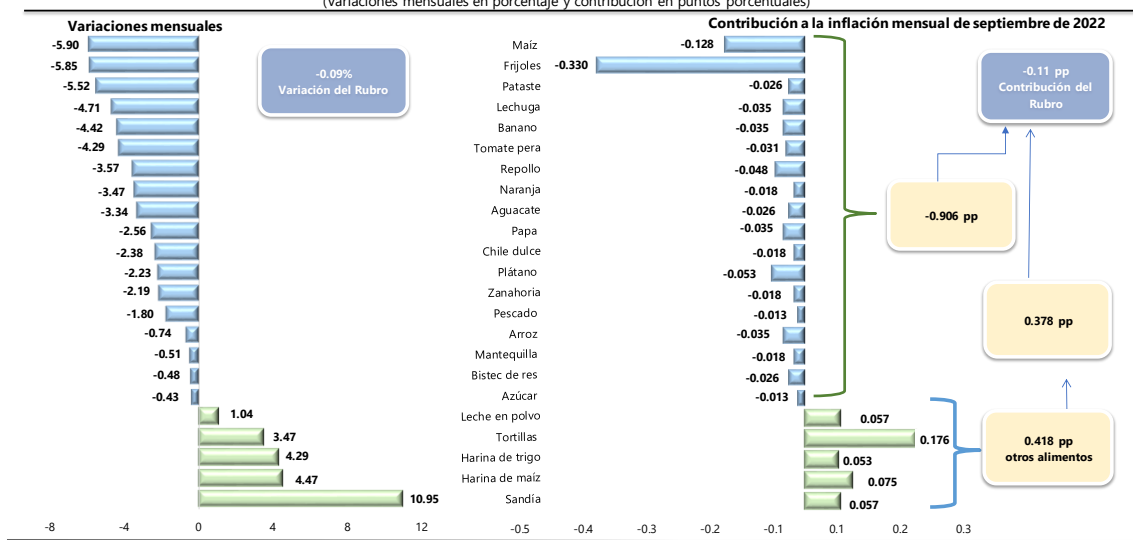

Fuente: Departamento de Gestión de Información Económica, BCH

Otros Rubros

Otros rubros del IPC que mostraron crecimiento en sus precios promedios con respecto al mes anterior son: "Prendas de Vestir y Calzado" 0.72%; "Muebles y Artículos para la Conservación del Hogar" 0.54%, "Cuidado Personal" (0.38%); "Bebidas Alcohólicas y Tabaco" (0.33%); "Salud" (0.23%), "Comunicaciones" (0.13%).

INFLACIÓN MENSUAL POR REGIONES

A septiembre de 2022, se observó incrementos mensuales del IPC en la mayoría de las regiones:

1. El mayor incremento se registró en la región "Norte Metropolitana" con 0.38%, donde se observó aumentos significativos en rubros como "Recreación y Cultura" y "Hoteles, Cafeterías y Restaurantes", le sigue "Oriental" con 0.33%, "Occidente" con 0.26%, "Resto Norte" con 0.25% y "Sur" con 0.23%.
2. En sentido contrario, las regiones que registraron una reducción de precios promedio ponderado (compensando en parte el comportamiento inflacionario mensual) fueron las regiones Resto Central y Central Metropolitana con inflaciones negativas de 0.39% y 0.07%, en su orden; cabe mencionar que estas zonas registraron las mayores reducciones en los precios de alimentos.

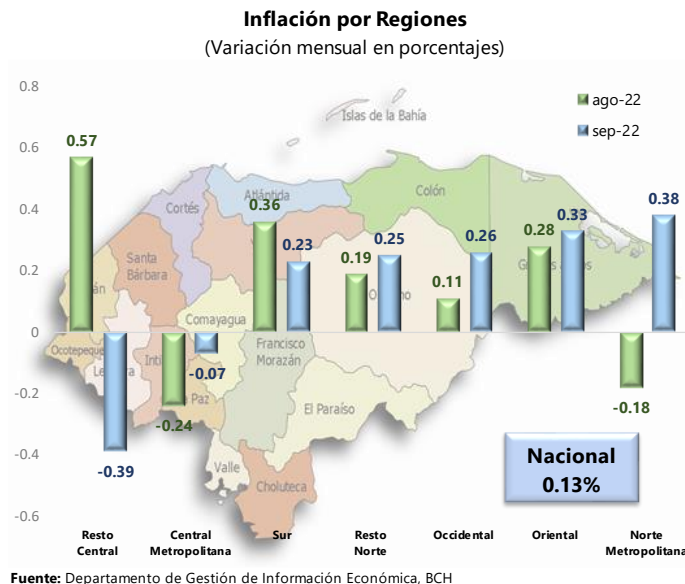

INFLACIÓN INTERANUAL

La variación interanual del IPC a septiembre de 2022 fue de 10.04% (4.62% en septiembre de 2021) desacelerándose respecto al mes precedente, principalmente por las menores contribuciones de los rubros "Alimentos y Bebidas no Alcohólicas" con -0.20 pp, por las cosechas de granos y hortalizas, así como "Transporte" con -0.16 pp, vinculado a la disminución en los precios de los carburantes.

En la composición de la tasa interanual de inflación incidieron en mayor proporción los siguientes rubros: "Alimentos y Bebidas no Alcohólicas" con 5.00 pp; "Transporte" con 0.96 pp; "Alojamiento, Agua, Electricidad, Gas y Otros Combustibles" con 0.86 pp y "Muebles y Artículos para la Conservación del Hogar" con 0.73 pp; estos rubros explican el 75.2% del comportamiento de la misma.

Otros rubros que tienen una importante participación son: "Hoteles, Cafeterías y Restaurantes" con 0.71 pp "Prendas de Vestir y Calzado" con 0.52 pp, "Cuidado Personal" con 0.44 pp.

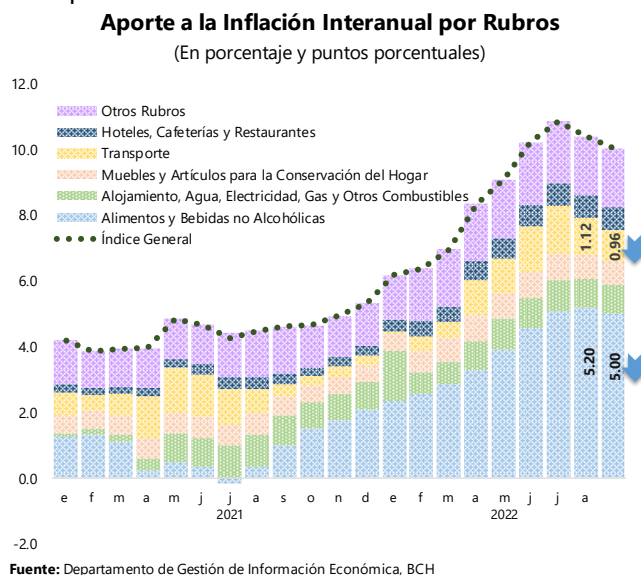

Medidas de política implementadas por el Gobierno para contener la inflación y preservar el crecimiento de la economía

El Gobierno ha respondido mediante un conjunto de medidas de política económica, con el fin de ayudar a reducir el crecimiento acelerado de los precios y contrarrestar su efecto en el ingreso y bienestar de los consumidores, dentro de las cuales destacan:

1. Contribución activa del BCH a través de su política monetaria y cambiaria, la cual se ha centrado desde mediados de 2021, en el retiro gradual de los excedentes de liquidez en la economía, así como evitar una fuerte volatilidad del tipo de cambio desde marzo de 2022.
2. El Gobierno por su parte, ha adoptado medidas fiscales, principalmente en materia de subsidios al precio de los combustibles y energía eléctrica:
 - a. Rebaja de L10.0 en el galón de la gasolina súper, regular y diésel.
 - b. Absorber a partir del 15 de marzo de 2022 de manera continua el 50% de los incrementos semanales en el precio del galón de diésel.
 - c. Subsidio para mantener estable el precio al LPG.
 - d. Subsidio focalizado a la energía eléctrica para los hogares que consumen menos de 150 Kwh.
 - e. Fomento a la producción agrícola a través de un bono tecnológico por un monto de aproximadamente L700.0 millones.
 - f. Reducción de 75% del costo del flete marítimo para efectos del cálculo de los impuestos a la importación de bienes.
 - g. Apoyo a distintos sectores prioritarios de la economía nacional como ser: agricultura, vivienda y microcrédito.
 - h. Reapertura de Banadesa que incluye la inyección de L1,000.0 millones para financiar la producción de granos básicos a tasas de 2.5% y 5.0%.
 - i. Las dependencias del Estado están ejecutando un plan de ahorro de combustibles, a través de un programa de rotación de trabajo híbrido (teletrabajo y presencial), entre otras acciones.
 - j. Se congeló el precio de la gasolina regular y el diésel, de igual manera se aplicarán rebajas de precios de acuerdo con el comportamiento del precio en el mercado internacional.
 - k. Se congeló el alza de la tarifa de energía eléctrica correspondiente al tercer trimestre del año.
 - l. Adicionalmente, se encuentra en trámite préstamo de US\$220.0 millones para subsidiar los combustibles.

Así, las medidas compensatorias de los subsidios a la energía eléctrica y combustibles han ayudado a amortiguar el impacto directo en la inflación en 1.37 pp. Cabe mencionar, que el costo fiscal de los subsidios a los combustibles sería superior a L4,000.0 millones en el año y el de la energía ascendería alrededor de L4,094.0 millones, representando un sacrificio fiscal que supera los L8,000 millones durante 2022.

Cuadro No.1
Índice de Precios al Consumidor
 Diciembre 1999 = 100

Meses	2019	2020	2021	2022	Variación Porcentual							
					Mensual ^{1/}				Interanual			
					2019	2020	2021	2022	2019/18	2020/19	2021/20	2022/21
Enero	323.3	337.2	351.3	373.0	0.03	0.24	0.40	1.22	3.95	4.30	4.18	6.18
Febrero	325.8	338.8	351.9	374.3	0.77	0.47	0.17	0.35	4.09	3.99	3.87	6.37
Marzo	327.1	339.8	353.2	377.8	0.40	0.30	0.37	0.94	4.14	3.88	3.94	6.96
Abril	330.1	341.1	354.6	384.2	0.92	0.38	0.40	1.69	4.86	3.33	3.96	8.35
Mayo	331.3	338.9	355.3	387.6	0.36	-0.64	0.20	0.88	5.14	2.29	4.84	9.09
Junio	331.6	340.4	356.3	392.7	0.09	0.44	0.28	1.32	4.80	2.65	4.67	10.22
Julio	332.5	342.8	357.4	396.2	0.27	0.71	0.31	0.89	4.69	3.10	4.26	10.86
Agosto	332.7	343.4	358.8	396.1	0.06	0.18	0.39	-0.03	4.29	3.22	4.48	10.40
Septiembre	333.2	344.5	360.4	396.6	0.15	0.32	0.45	0.13	4.42	3.39	4.62	10.04
Octubre	334.0	346.2	362.3		0.24	0.49	0.53		4.08	3.65	4.65	
Noviembre	335.0	347.8	365.0		0.30	0.46	0.75		3.84	3.82	4.95	
Diciembre	336.4	349.9	368.5		0.42	0.60	0.96		4.08	4.01	5.32	

^{1/} La suma de las variaciones mensuales no es necesariamente igual a la variación acumulada, debido a las aproximaciones.

Cuadro No.2
Variación Mensual del Índice de Precios al Consumidor, por Regiones y Rubros
(Septiembre 2022 /Agosto 2022)

Rubros	Regiones							Índice General
	Central Metropolitana ^{1/}	Resto Central ^{2/}	Norte Metropolitana ^{3/}	Resto Norte ^{4/}	Sur ^{5/}	Oriental ^{6/}	Occidental ^{7/}	
Alimentos y Bebidas no Alcohólicas	-0.38	-1.39	-0.22	0.71	0.42	0.33	0.65	-0.09
Bebidas Alcohólicas y Tabaco	0.02	0.00	0.00	1.81	0.30	0.00	0.00	0.33
Prendas de Vestir y Calzado	0.35	1.34	1.11	0.63	0.15	0.99	1.34	0.72
Alojamiento, Agua, Electricidad, Gas y Otros Combustibles	0.18	0.21	0.95	0.05	0.25	0.43	0.04	0.38
Muebles y Artículos para la Conservación del Hogar	0.44	1.02	0.70	0.27	0.51	0.83	0.25	0.54
Salud ^{8/}	0.18	0.77	0.34	0.07	0.00	0.05	0.11	0.23
Transporte	-1.70	-1.73	-0.97	-2.00	-0.67	-1.73	-1.66	-1.50
Comunicaciones	0.12	0.13	0.12	0.00	0.12	0.00	0.62	0.13
Recreación y Cultura	1.43	0.86	1.59	0.47	0.58	1.23	0.95	1.19
Educación ^{8/}	0.00	0.00	0.00	0.00	0.00	0.00	0.00	0.00
Hoteles, Cafeterías y Restaurantes	0.36	0.77	1.71	0.00	0.00	0.09	0.00	0.59
Cuidado Personal	0.46	0.38	0.36	0.30	0.72	0.37	0.12	0.38
IPC	-0.07	-0.39	0.38	0.25	0.23	0.33	0.26	0.13

Ciudades representativas por regiones:

^{1/} Tegucigalpa y Comayagüela

^{2/} Comayagua

^{3/} San Pedro Sula

^{4/} La Ceiba

^{5/} Choluteca

^{6/} Juticalpa y Danlí

^{7/} Santa Rosa de Copán

^{8/} Únicamente comprende los servicios privados de salud y educación.

Cuadro No.3
Variación Interanual del Índice de Precios al Consumidor, por Regiones y Rubros
(Septiembre 2022 - Septiembre 2021)

Rubros	Regiones							Índice General
	Central Metropolitana ^{1/}	Resto Central ^{2/}	Norte Metropolitana ^{3/}	Resto Norte ^{4/}	Sur ^{5/}	Oriental ^{6/}	Occidental ^{7/}	
Alimentos y Bebidas no Alcohólicas	16.28	16.11	15.24	16.03	17.18	19.33	18.96	16.23
Bebidas Alcohólicas y Tabaco	7.47	8.14	8.27	7.97	3.36	8.31	16.82	7.95
Prendas de Vestir y Calzado	6.56	6.00	7.61	6.48	4.82	8.58	3.74	6.59
Alojamiento, Agua, Electricidad, Gas y Otros Combustibles	4.93	4.76	6.07	2.46	4.50	4.33	3.23	4.64
Muebles y Artículos para la Conservación del Hogar	13.83	7.38	9.56	11.11	9.96	9.37	6.79	11.25
Salud ^{8/}	2.06	19.26	5.52	3.32	1.66	2.18	5.24	4.19
Transporte	6.64	16.45	12.76	12.16	14.88	20.75	10.68	10.89
Comunicaciones	1.20	0.92	0.73	0.31	1.77	0.45	1.57	0.91
Recreación y Cultura	10.34	7.84	9.92	10.53	6.30	8.46	6.19	9.59
Educación ^{8/}	10.96	2.53	8.48	4.96	15.13	4.50	4.97	8.69
Hoteles, Cafeterías y Restaurantes	9.82	15.87	11.28	7.26	11.50	7.22	13.07	10.21
Cuidado Personal	9.43	7.61	9.30	7.47	8.82	9.28	5.72	8.71
IPC	9.46	11.37	10.09	9.89	11.28	11.95	10.18	10.04

Ciudades representativas por regiones:

^{1/} Tegucigalpa y Comayagüela

^{2/} Comayagua

^{3/} San Pedro Sula

^{4/} La Ceiba

^{5/} Choluteca

^{6/} Juticalpa y Danlí

^{7/} Santa Rosa de Copán

^{8/} Únicamente comprende los servicios privados de salud y educación.

Cuadro No.4
Índice de Precios al Consumidor por Rubros
Promedio de doce meses

(Comenzando en octubre del año previo y terminando en septiembre del año de referencia)

Rubros	2019	2020	2021	2022	Variación Porcentual		
					2020/19	2021/20	2022/21
Alimentos y Bebidas no Alcohólicas	277.8	290.1	297.0	329.1	4.43	2.38	10.81
Bebidas Alcohólicas y Tabaco	406.4	430.1	444.9	467.9	5.83	3.44	5.17
Prendas de Vestir y Calzado	308.8	317.3	329.8	353.5	2.75	3.94	7.19
Alojamiento, Agua, Electricidad, Gas y Otros Combustibles	384.9	392.2	400.2	419.2	1.90	2.04	4.75
Muebles y Artículos para la Conservación del Hogar	346.3	359.3	388.5	428.6	3.75	8.13	10.32
Salud	387.4	416.7	459.2	479.0	7.56	10.20	4.31
Transporte	366.6	368.1	398.3	431.8	0.41	8.20	8.41
Comunicaciones	76.1	76.9	76.5	77.2	1.05	-0.52	0.92
Recreación y Cultura	231.3	239.5	252.1	276.5	3.55	5.26	9.68
Educación	599.8	650.4	679.7	724.4	8.44	4.50	6.58
Hoteles, Cafeterías y Restaurantes	357.3	367.4	380.1	407.7	2.83	3.46	7.26
Cuidado Personal	311.7	323.5	334.0	353.0	3.79	3.25	5.69
Índice General	327.9	339.4	353.6	381.2	3.51	4.18	7.81

Cuadro No.5
Índice de Precios de Alimentos ^{1/}
Diciembre 1999 = 100

Meses	2019	2020	2021	2022	Variación Porcentual							
					Mensual ^{2/}				Interanual			
					2019	2020	2021	2022	2019/18	2020/19	2021/20	2022/21
Enero	276.6	286.5	296.4	318.8	-0.40	0.10	-0.24	0.19	0.73	3.58	3.46	7.56
Febrero	277.6	285.7	297.7	321.40	0.36	-0.28	0.44	0.82	1.17	2.92	4.20	7.96
Marzo	277.9	289.4	298.9	325.10	0.11	1.30	0.40	1.15	1.13	4.14	3.28	8.77
Abril	279.4	298.2	298.8	330.50	0.54	3.04	-0.03	1.66	1.60	6.73	0.20	10.61
Mayo	280.1	295.5	298.8	337.60	0.25	-0.91	0.00	2.15	2.53	5.50	1.12	12.99
Junio	282.1	297.4	298.7	345.20	0.71	0.64	-0.03	2.25	2.84	5.42	0.44	15.57
Julio	283.0	303.4	299.8	352.50	0.32	2.02	0.37	2.11	2.76	7.21	-1.19	17.58
Agosto	281.2	299.5	301.0	355.20	-0.64	-1.29	0.40	0.77	2.18	6.51	0.50	18.01
Septiembre	281.0	294.1	302.6	354.70	-0.07	-1.80	0.53	-0.14	2.44	4.66	2.89	17.22
Octubre	282.1	290.9	305.2		0.39	-1.09	0.86		2.58	3.12	4.92	
Noviembre	283.8	293.7	311.1		0.60	0.96	1.93		2.12	3.49	5.92	
Diciembre	286.2	297.1	318.2		0.85	1.16	2.28		3.06	3.81	7.10	

^{1/} Excluye bebidas no alcohólicas.

^{2/} La suma de las variaciones mensuales no es necesariamente igual a la variación acumulada, debido a las aproximaciones.

Cuadro No.6
Precio Promedio Ponderado a Nivel Nacional de Productos Alimenticios Seleccionados
y Otros Productos, durante Agosto y Septiembre 2022
(En lempiras y variaciones porcentuales)

Productos	Unidad de medida	2022		Variación Porcentual
		Agosto	Septiembre	Septiembre / Agosto 2022
PRODUCTOS ALIMENTICIOS SELECCIONADOS				
<u>Pan y Cereales</u>				
1. Arroz	Libra	17.62	17.49	-0.74
2. Maíz desgranado	Libra	8.98	8.45	-5.90
3. Pan molde	650 Grs.	59.69	60.49	1.34
4. Tortilla de maíz	Unidad	1.73	1.79	3.47
<u>Carnes</u>				
5. Costilla de cerdo	Libra	62.01	62.08	0.11
6. Costilla de res	Libra	62.75	62.45	-0.48
7. Pollo limpio	Libra	31.89	31.91	0.06
8. Tajo de res	Libra	86.44	86.27	-0.20
<u>Pescado y mariscos</u>				
9. Pescado blanco	Libra	79.39	77.96	-1.80
<u>Lácteos y huevos</u>				
10. Huevos de gallina	Docena	49.23	49.72	1.00
11. Leche en polvo	500 Grs.	152.63	154.22	1.04
12. Leche pasteurizada	Litro	28.63	28.73	0.35
13. Queso fresco	Libra	53.67	53.74	0.13
<u>Aceites y grasas</u>				
14. Aceite vegetal	Bote 33.8 Onz.	87.80	87.04	-0.87
15. Manteca vegetal	Libra	28.30	28.61	1.10
16. Mantequilla crema	Libra	45.24	45.01	-0.51
<u>Frutas</u>				
17. Banano	Libra	8.83	8.44	-4.42
18. Naranjas	Unidad	3.46	3.34	-3.47
19. Plátano	Unidad	7.17	7.01	-2.23
<u>Legumbres y Hortalizas</u>				
20. Cebolla	Libra	20.21	20.39	0.89
21. Frijoles rojos	Libra	20.33	19.14	-5.85
22. Repollo	Libra	11.77	11.35	-3.57
23. Tomate manzano	Libra	14.20	14.38	1.27
24. Papa blanca	Libra	16.42	16.00	-2.56
25. Yuca	Libra	9.01	8.84	-1.89
<u>Azúcar, mermelada, miel, jarabe y chocolates</u>				
26. Azúcar blanca	Libra	11.58	11.53	-0.43
<u>Otros productos alimenticios</u>				
27. Café	Bolsa 16 Und.	77.86	78.08	0.28
28. Sal	Libra	5.64	5.83	3.37
29. Salsa de tomate	14 Onz.	41.34	41.56	0.53
<u>Agua mineral, refrescos y jugos</u>				
30. Refresco embotellado	12 Onz.	16.04	16.04	0.00
COMBUSTIBLES				
<u>Gas</u>				
1. Gas Licuado LPG	Cilindro 25 Lbs.	233.02	233.02	0.00
2. Gas Querosene	Galón	102.12	100.64	-1.45
<u>Combustibles y lubricantes</u>				
3. Diésel	Galón	113.75	113.52	-0.20
4. Gasolina Regular	Galón	107.75	100.74	-6.51
5. Gasolina Súper	Galón	120.03	111.75	-6.90