



ÍNDICE DE PRECIOS AL CONSUMIDOR

BASE DICIEMBRE 1999=100

FEBRERO 2022



NOTA ACLARATORIA

La información utilizada para la elaboración de este indicador es la disponible a febrero de 2022. El Banco Central de Honduras autoriza la reproducción total o parcial del texto, gráficas y cifras que figuran en esta publicación, siempre que se mencione la fuente. No obstante, esta Institución no asume responsabilidad legal o de cualquier otra índole, por la manipulación, interpretación personal y uso de la información.

Derechos Reservados © 2022

LA INFLACIÓN MENSUAL EN FEBRERO DE 2022 FUE 0.35%

Resumen

En febrero de 2022, la variación mensual del Índice de Precios al Consumidor (IPC) fue 0.35%, (0.17% en febrero de 2021), resultado básicamente del aumento en el precio de algunos alimentos principalmente industrializados, colegiaturas de los diferentes niveles de educación privada, así como en ciertos muebles y artículos para el hogar; lo que fue compensado –en parte– por la aplicación del subsidio al suministro de energía eléctrica a ciertos rangos de consumidores residenciales. Derivado de lo anterior, la inflación interanual se ubicó en 6.37% (3.87% a febrero de 2021). Entre tanto, la inflación acumulada alcanzó 1.57% (0.57% doce meses atrás).

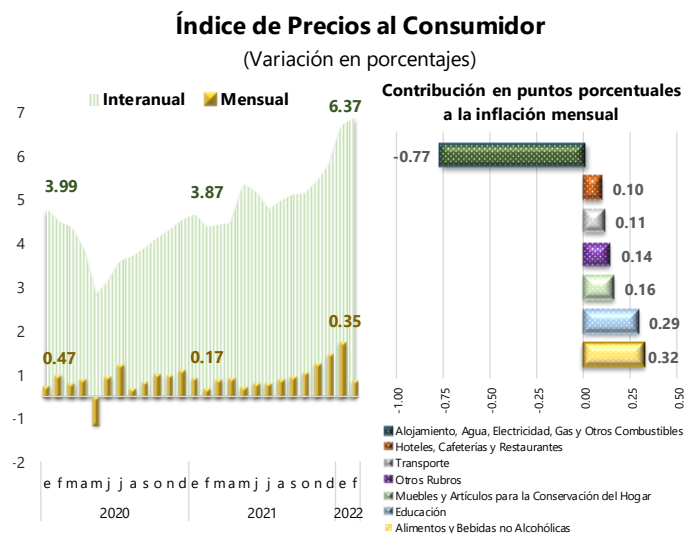

Fuente: Departamento de Gestión de Información Económica, BCH

Inflación Mensual por Rubro

El rubro que mayor contribución realizó a la inflación mensual fue "Alimentos y Bebidas no Alcohólicas" con 0.32 puntos porcentuales (pp); seguido de educación con 0.29 pp y "Muebles y Artículos para la Conservación del Hogar" con 0.16 pp, "Transporte" con 0.11 pp; "Hoteles, Cafeterías y Restaurantes" con 0.10 pp; "Recreación y Cultura" con 0.05 pp; "Cuidado Personal" y "Salud" con 0.03 pp, cada una y "Prendas de Vestir y Calzado" con 0.02 pp. En tanto, "Alojamiento, Agua, Electricidad, Gas y Otros Combustibles" compensó parcialmente con un aporte de -0.77 pp.

Índice de Precios al Consumidor, por Rubros
(Inflación en porcentajes y contribución en puntos porcentuales)

Rubros	Índices			Inflación		Contribución a la Inflación ^{1/} (Puntos porcentuales)	
	2021	2022		Interanual	Mensual	Interanual	Mensual
	Febrero	Enero	Febrero				
Alimentos y Bebidas no Alcohólicas	296.4	317.5	320.3	8.06	0.88	2.55	0.32
Bebidas Alcohólicas y Tabaco	443.6	457.2	459.1	3.49	0.42	0.01	0.00
Prendas de Vestir y Calzado	327.5	349.2	350.0	6.87	0.23	0.56	0.03
Alojamiento, Agua, Electricidad, Gas y Otros Combustibles	399.5	430.3	413.1	3.40	-4.00	0.65	-0.77
Muebles y Artículos para la Conservación del Hogar	385.1	414.9	424.7	10.28	2.36	0.68	0.16
Salud ^{2/}	458.6	473.4	477.0	4.01	0.76	0.15	0.03
Transporte	389.9	404.8	409.2	4.95	1.09	0.44	0.11
Comunicaciones	76.5	77.3	77.4	1.18	0.13	0.02	0.00
Recreación y Cultura	249.8	269.2	272.6	9.13	1.26	0.36	0.05
Educación ^{2/}	684.7	684.7	744.2	8.69	8.69	0.26	0.29
Hoteles, Cafeterías y Restaurantes	377.7	397.3	402.2	6.49	1.23	0.46	0.10
Cuidado Personal	333.9	346.8	348.9	4.49	0.61	0.23	0.03
Índice General	351.9	373.0	374.3	6.37	0.35	6.37	0.35

^{1/} La suma de las contribuciones no es igual al total, debido a las aproximaciones.

^{2/} Únicamente comprende los servicios privados de salud y educación.

Alimentos y Bebidas no Alcohólicas

La variación mensual del índice de esta agrupación (0.88%) está explicada principalmente por el alza en los precios de ciertos productos alimenticios industrializados como: café, harina de trigo, galletas, semitas, manteca, jugos de fruta envasados y tortillas; así como ciertos lácteos (queso, mantequilla y leche). Lo anterior fue compensado parcialmente por la disminución en el precio promedio ponderado de ciertos alimentos perecederos (cebolla, papa, tomate pera, repollo, huevos e hígado de res, entre otros).

Precios Promedio Ponderado Nacional de Alimentos y Bebidas Seleccionados

(Variaciones mensuales en porcentaje y contribución en puntos porcentuales)

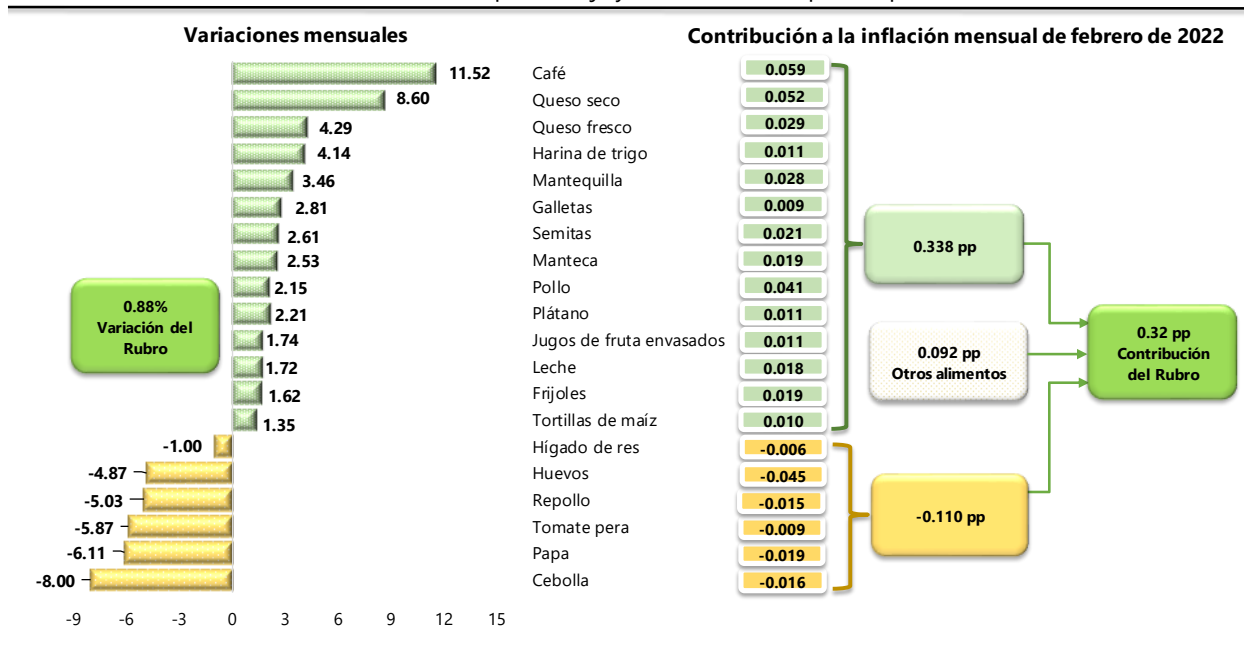

Fuente: Departamento de Gestión de Información Económica, BCH

Educación¹

El indicador de precios de este grupo se incrementó en 8.69% (2.26% en 2021), alza asociada con el aumento en el precio de las colegiaturas en los diferentes niveles de educación privada formal (preescolar, primaria, secundaria y superior) y no formal (cursos técnicos).

Índice de Precios al Consumidor de Educación

(Variaciones interanuales en porcentaje y contribución en puntos porcentuales)

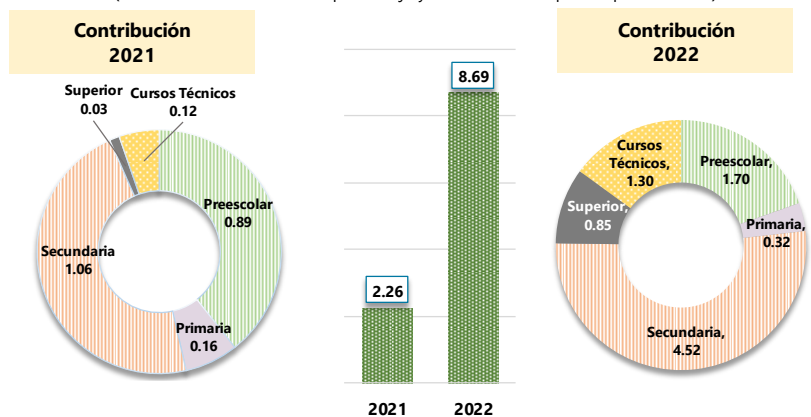

Fuente: Departamento de Gestión de Información Económica, BCH

¹ El rubro Educación incluye únicamente el valor de las colegiaturas en los diferentes niveles educativos de enseñanza privada no bilingüe. La encuesta de precios a establecimientos educativos se realiza una vez al año en febrero, razón por la cual la variación mensual es igual a la interanual.

Muebles y Artículos para la Conservación del Hogar

El índice de precios de esta clasificación observó un crecimiento mensual de 2.36%, originado en el encarecimiento en el precio de ciertos muebles y electrodomésticos como: estufa de gas y eléctrica, refrigeradora, ventilador, cama matrimonial, juego de sala y comedor; adicionalmente, se observó incremento en el precio de algunos artículos de limpieza tales como los jabones (sólido y en polvo) y el cloro, así como de los servicios de lavandera por cuenta propia y trabajadora doméstica.

Transporte

La variación mensual del indicador de este grupo fue de 1.09%, vinculada principalmente al alza en los precios de los combustibles de uso vehicular (diésel, gasolinas súper y regular); no obstante, dicha alza fue atenuada en parte, a la aplicación, del tributo Aporte para la Atención a Programas Sociales y Conservación del Patrimonio Vial de aproximadamente L10.00 por galón de combustible. Asimismo, se observó encarecimiento en los precios de vehículos, el servicio de cambio de aceite y transporte en bus interurbano (en la región occidental). Lo anterior, fue atenuado por la rebaja en las tarifas del transporte aéreo internacional de pasajeros.

Precio Promedio Ponderado Nacional de los Combustibles
(Lempiras por galón y porcentajes de variación mensual)

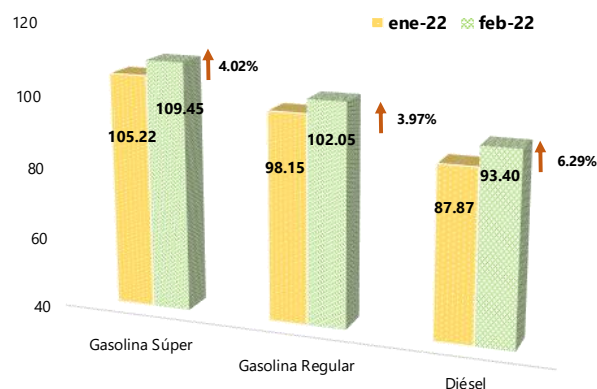

Fuente: Departamento de Gestión de Información Económica, BCH

Hoteles, Cafeterías y Restaurantes

El índice de precios de este grupo presentó un incremento de 1.23%, explicado por mayores precios observados en bebidas y alimentos consumidos fuera del hogar (almuerzos, desayunos, pollo frito, hamburguesas, pasteles, bebidas gaseosas y naturales), también se observó aumento de precio del alojamiento en hoteles.

Alojamiento, Agua, Electricidad, Gas y Otros Combustibles

La variación mensual del indicador de este rubro fue de -4.00%, influenciada por el subsidio otorgado a ciertos grupos de abonados residenciales de bajo consumo, que entró en vigencia en febrero de 2022. Lo anterior, compensado por el aumento de precio del servicio de alquiler de vivienda, gas querosene y LPG; no obstante, para este último producto se autorizó subsidio a partir del 4 de febrero de 2022, que compensó –en parte– el aumento del precio de ese producto.

Otros Rubros

Los rubros restantes del IPC que mostraron incrementos mensuales en su índice fueron: "Recreación y Cultura" con 1.26%; "Salud" con 0.76%; "Cuidado Personal" con 0.61%; "Bebidas Alcohólicas y Tabaco" con 0.42%; "Prendas de Vestir y Calzado" con 0.23% y "Comunicaciones" con 0.13%.

Inflación Mensual por Regiones

En febrero de 2022, los precios al consumidor se incrementaron en casi todas las regiones representadas en el IPC; exceptuando las regiones Oriental y Resto Norte, que reflejaron una caída de 0.05% y 0.12%, respectivamente.

Por su parte, la mayor variación se registró en las regiones Sur (0.70%) y Central Metropolitana (0.63%), en las cuales se registraron los mayores incrementos en educación, seguida de Resto Central (0.47%) donde se observó el mayor incremento en el rubro de "Alimentos y Bebidas no Alcohólicas"; en menor proporción aumentaron los índices de precio en las regiones Norte Metropolitana (0.16%) y Occidental (0.14%).

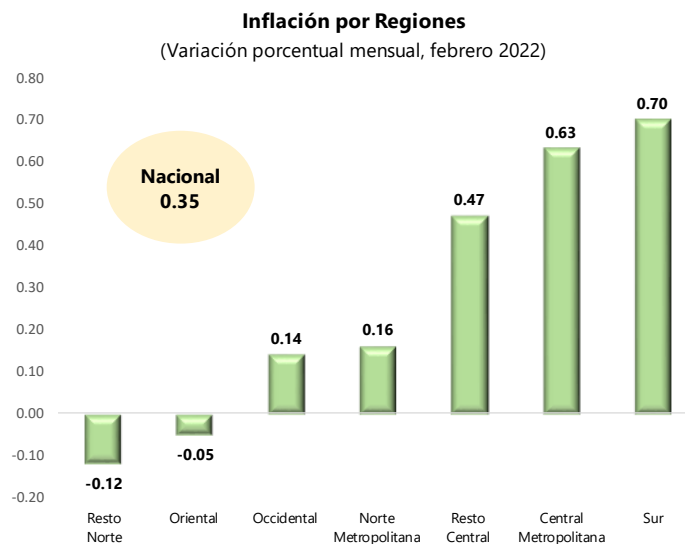

Fuente: Departamento de Gestión de Información Económica, BCH

Inflación Interanual

A febrero de 2022, la variación interanual del IPC fue 6.37%. En este resultado incidieron, según su contribución, los rubros siguientes: "Alimentos y Bebidas no Alcohólicas" con 2.55 pp; "Muebles y Artículos para la Conservación del Hogar" con 0.68 pp; "Alojamiento, Agua, Electricidad, Gas y Otros Combustibles" con 0.65 pp; "Prendas de Vestir y Calzado" con 0.56 pp; "Hoteles, Cafeterías y Restaurantes" con 0.46 pp; "Transporte" con 0.44 pp y "Recreación y Cultura" con 0.36 pp; explicando estos rubros el 89.5% de la inflación interanual al mes analizado.

Aporte a la Inflación Interanual por Rubros, febrero 2022

(En puntos porcentuales)

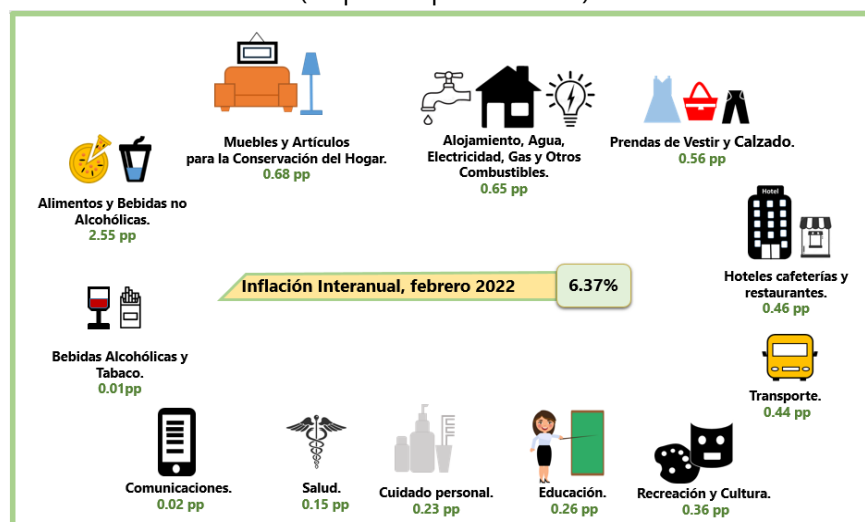

Fuente: Departamento de Gestión de Información Económica, BCH

Cuadro No.1
Índice de Precios al Consumidor
 Diciembre 1999 = 100

Meses	2019	2020	2021	2022	Variación Porcentual							
					Mensual ^{1/}				Interanual			
					2019	2020	2021	2022	2019/18	2020/19	2021/20	2022/21
Enero	323.3	337.2	351.3	373.0	0.03	0.24	0.40	1.22	3.95	4.30	4.18	6.18
Febrero	325.8	338.8	351.9	374.3	0.77	0.47	0.17	0.35	4.09	3.99	3.87	6.37
Marzo	327.1	339.8	353.2		0.40	0.30	0.37		4.14	3.88	3.94	
Abril	330.1	341.1	354.6		0.92	0.38	0.40		4.86	3.33	3.96	
Mayo	331.3	338.9	355.3		0.36	-0.64	0.20		5.14	2.29	4.84	
Junio	331.6	340.4	356.3		0.09	0.44	0.28		4.80	2.65	4.67	
Julio	332.5	342.8	357.4		0.27	0.71	0.31		4.69	3.10	4.26	
Agosto	332.7	343.4	358.8		0.06	0.18	0.39		4.29	3.22	4.48	
Septiembre	333.2	344.5	360.4		0.15	0.32	0.45		4.42	3.39	4.62	
Octubre	334.0	346.2	362.3		0.24	0.49	0.53		4.08	3.65	4.65	
Noviembre	335.0	347.8	365.0		0.30	0.46	0.75		3.84	3.82	4.95	
Diciembre	336.4	349.9	368.5		0.42	0.60	0.96		4.08	4.01	5.32	

^{1/} La suma de las variaciones mensuales no es necesariamente igual a la variación acumulada, debido a las aproximaciones.

Cuadro No.2
Variación Mensual del Índice de Precios al Consumidor, por Regiones y Rubros
(Febrero 2022 /Enero 2022)

Rubros	Regiones							Índice General
	Central Metropolitana ^{1/}	Resto Central ^{2/}	Norte Metropolitana ^{3/}	Resto Norte ^{4/}	Sur ^{5/}	Oriental ^{6/}	Occidental ^{7/}	
Alimentos y Bebidas no Alcohólicas	0.77	2.67	0.94	0.78	0.75	0.22	-0.19	0.88
Bebidas Alcohólicas y Tabaco	0.42	0.00	0.78	0.18	0.44	0.66	0.00	0.42
Prendas de Vestir y Calzado	0.08	0.43	0.41	0.23	0.00	0.23	0.05	0.23
Alojamiento, Agua, Electricidad, Gas y Otros Combustibles	-3.15	-5.61	-3.89	-5.55	-4.64	-3.15	-3.08	-4.00
Muebles y Artículos para la Conservación del Hogar	3.86	0.77	1.39	1.60	2.16	1.17	0.16	2.36
Salud ^{8/}	0.70	2.69	0.90	0.66	0.02	0.11	0.34	0.76
Transporte	0.83	1.95	0.56	1.10	1.30	2.25	4.73	1.09
Comunicaciones	0.24	0.13	0.12	0.00	0.12	0.00	0.16	0.13
Recreación y Cultura	2.40	1.81	0.38	0.12	0.45	2.28	0.37	1.26
Educación ^{8/}	10.96	2.53	8.48	4.96	15.13	4.50	4.97	8.69
Hoteles, Cafeterías y Restaurantes	0.02	3.07	1.43	2.70	0.19	0.05	3.89	1.23
Cuidado Personal	0.18	0.58	1.37	0.22	1.62	0.20	0.53	0.61
IPC	0.63	0.47	0.16	-0.12	0.70	-0.05	0.14	0.35

Ciudades representativas por regiones:

^{1/} Tegucigalpa y Comayagüela

^{2/} Comayagua

^{3/} San Pedro Sula

^{4/} La Ceiba

^{5/} Choluteca

^{6/} Juticalpa y Danlí

^{7/} Santa Rosa de Copán

^{8/} Únicamente comprende los servicios privados de salud y educación.

Cuadro No.3
Variación Interanual del Índice de Precios al Consumidor, por Regiones y Rubros
(Febrero 2022 - Febrero 2021)

Rubros	Regiones							Índice General
	Central Metropolitana ^{1/}	Resto Central ^{2/}	Norte Metropolitana ^{3/}	Resto Norte ^{4/}	Sur ^{5/}	Oriental ^{6/}	Occidental ^{7/}	
Alimentos y Bebidas no Alcohólicas	7.36	12.70	8.48	8.46	5.89	6.61	6.07	8.06
Bebidas Alcohólicas y Tabaco	3.36	2.94	3.22	2.53	2.58	7.04	10.15	3.49
Prendas de Vestir y Calzado	6.65	7.27	7.58	5.83	8.49	5.71	5.92	6.87
Alojamiento, Agua, Electricidad, Gas y Otros Combustibles	3.85	3.22	3.05	1.87	4.84	6.31	3.53	3.40
Muebles y Artículos para la Conservación del Hogar	12.21	4.49	7.96	13.31	10.71	7.89	4.16	10.28
Salud ^{8/}	2.42	7.19	3.77	5.67	6.34	6.04	4.44	4.01
Transporte	5.00	8.61	3.33	2.35	7.47	13.32	12.23	4.95
Comunicaciones	1.33	0.79	1.22	0.15	4.02	0.30	1.42	1.18
Recreación y Cultura	12.25	5.37	9.36	4.60	9.50	12.36	3.74	9.13
Educación ^{8/}	10.96	2.53	8.48	4.96	15.13	4.50	4.97	8.69
Hoteles, Cafeterías y Restaurantes	3.28	9.80	10.53	5.33	4.34	8.89	15.54	6.49
Cuidado Personal	4.35	4.38	5.03	3.90	4.93	6.63	3.20	4.49
IPC	6.16	8.04	6.19	6.07	6.87	7.08	6.34	6.37

Ciudades representativas por regiones:

^{1/} Tegucigalpa y Comayagüela

^{2/} Comayagua

^{3/} San Pedro Sula

^{4/} La Ceiba

^{5/} Choluteca

^{6/} Juticalpa y Danlí

^{7/} Santa Rosa de Copán

^{8/} Únicamente comprende los servicios privados de salud y educación.

Cuadro No.4
Índice de Precios al Consumidor por Rubros
Promedio de doce meses

(Comenzando en marzo del año previo y terminando en febrero del año de referencia.)

Rubros	2019	2020	2021	2022	Variación Porcentual		
					2020/19	2021/20	2022/21
Alimentos y Bebidas no Alcohólicas	274.2	281.1	294.6	305.1	2.52	4.80	3.56
Bebidas Alcohólicas y Tabaco	394.6	414.7	438.5	450.3	5.09	5.74	2.69
Prendas de Vestir y Calzado	299.5	313.6	321.1	338.8	4.71	2.39	5.51
Alojamiento, Agua, Electricidad, Gas y Otros Combustibles	369.5	392.9	392.0	408.4	6.33	-0.23	4.18
Muebles y Artículos para la Conservación del Hogar	336.9	352.0	370.2	401.9	4.48	5.17	8.56
Salud	375.9	397.9	435.3	468.0	5.85	9.40	7.51
Transporte	357.8	371.2	377.4	403.3	3.75	1.67	6.86
Comunicaciones	75.4	76.5	76.8	76.7	1.46	0.39	-0.13
Recreación y Cultura	226.0	234.9	243.7	261.0	3.94	3.75	7.10
Educación	578.5	616.8	670.8	689.7	6.62	8.75	2.82
Hoteles, Cafeterías y Restaurantes	350.5	361.7	371.9	387.7	3.20	2.82	4.25
Cuidado Personal	302.2	318.0	327.5	339.3	5.23	2.99	3.60
Índice General	319.3	333.3	344.8	361.6	4.38	3.45	4.87

Cuadro No.5
Índice de Precios de Alimentos ^{1/}
Diciembre 1999 = 100

Meses	2019	2020	2021	2022	Variación Porcentual							
					Mensual ^{2/}				Interanual			
					2019	2020	2021	2022	2019/18	2020/19	2021/20	2022/21
Enero	276.6	286.5	296.4	318.8	-0.40	0.10	-0.24	0.19	0.73	3.58	3.46	7.56
Febrero	277.6	285.7	297.7	321.40	0.36	-0.28	0.44	0.82	1.17	2.92	4.20	7.96
Marzo	277.9	289.4	298.9		0.11	1.30	0.40		1.13	4.14	3.28	
Abril	279.4	298.2	298.8		0.54	3.04	-0.03		1.60	6.73	0.20	
Mayo	280.1	295.5	298.8		0.25	-0.91	0.00		2.53	5.50	1.12	
Junio	282.1	297.4	298.7		0.71	0.64	-0.03		2.84	5.42	0.44	
Julio	283.0	303.4	299.8		0.32	2.02	0.37		2.76	7.21	-1.19	
Agosto	281.2	299.5	301.0		-0.64	-1.29	0.40		2.18	6.51	0.50	
Septiembre	281.0	294.1	302.6		-0.07	-1.80	0.53		2.44	4.66	2.89	
Octubre	282.1	290.9	305.2		0.39	-1.09	0.86		2.58	3.12	4.92	
Noviembre	283.8	293.7	311.1		0.60	0.96	1.93		2.12	3.49	5.92	
Diciembre	286.2	297.1	318.2		0.85	1.16	2.28		3.06	3.81	7.10	

^{1/} Excluye bebidas no alcohólicas.

^{2/} La suma de las variaciones mensuales no es necesariamente igual a la variación acumulada, debido a las aproximaciones.

Cuadro No.6
Precio Promedio Ponderado a Nivel Nacional de Productos Alimenticios Seleccionados
y Otros Productos, durante Enero y Febrero 2022
(En lempiras y variaciones porcentuales)

Productos	Unidad de medida	2022		Variación Porcentual
		Enero	Febrero	Febrero / Enero 2022
PRODUCTOS ALIMENTICIOS SELECCIONADOS				
<u>Pan y Cereales</u>				
1. Arroz	Libra	15.86	15.94	0.50
2. Maíz desgranado	Libra	5.97	6.08	1.84
3. Pan molde	650 Grs.	52.07	53.04	1.86
4. Tortilla de maíz	Unidad	1.48	1.50	1.35
<u>Carnes</u>				
5. Costilla de cerdo	Libra	61.11	61.02	-0.15
6. Costilla de res	Libra	57.98	58.98	1.72
7. Pollo limpio	Libra	29.37	30.00	2.15
8. Tajo de res	Libra	78.54	79.21	0.85
<u>Pescado y mariscos</u>				
9. Pescado blanco	Libra	75.31	74.94	-0.49
<u>Lácteos y huevos</u>				
10. Huevos de gallina	Docena	47.01	44.72	-4.87
11. Leche en polvo	500 Grs.	140.03	141.01	0.70
12. Leche pasteurizada	Litro	26.22	26.67	1.72
13. Queso fresco	Libra	49.69	51.82	4.29
<u>Aceites y grasas</u>				
14. Aceite vegetal	Bote 33.8 Onz.	81.32	80.86	-0.57
15. Manteca vegetal	Libra	24.11	24.72	2.53
16. Mantequilla crema	Libra	42.52	43.99	3.46
<u>Frutas</u>				
17. Banano	Libra	8.55	8.56	0.12
18. Naranjas	Unidad	3.09	3.24	4.85
19. Plátano	Unidad	6.79	6.94	2.21
<u>Legumbres y Hortalizas</u>				
20. Cebolla	Libra	18.25	16.79	-8.00
21. Frijoles rojos	Libra	17.85	18.14	1.62
22. Repollo	Libra	7.76	7.37	-5.03
23. Tomate manzano	Libra	13.57	13.51	-0.44
24. Papa blanca	Libra	12.12	11.38	-6.11
25. Yuca	Libra	8.60	8.74	1.63
<u>Azúcar, mermelada, miel, jarabe y chocolates</u>				
26. Azúcar blanca	Libra	11.34	11.36	0.18
<u>Otros productos alimenticios</u>				
27. Café	Bolsa 16 Und.	54.23	60.48	11.52
28. Sal	Libra	4.68	4.79	2.35
29. Salsa de tomate	14 Onz.	37.71	37.99	0.74
<u>Aqua mineral, refrescos y jugos</u>				
30. Refresco embotellado	12 Onz.	16.04	16.04	0.00
COMBUSTIBLES				
<u>Gas</u>				
1. Gas Licuado LPG	Cilindro 25 Lbs.	242.72	253.66	4.51
2. Gas Querosén	Galón	69.65	78.07	12.09
<u>Combustibles y lubricantes</u>				
3. Diésel	Galón	87.87	93.40	6.29
4. Gasolina Regular	Galón	98.15	102.05	3.97
5. Gasolina Súper	Galón	105.22	109.45	4.02