



**RESUMEN EJECUTIVO SEMANAL
(del 29 de enero al 4 de febrero de 2010)**

CONTENIDO

| | | |
|-------------|--|----------|
| I. | COMPORTAMIENTO DE LAS PRINCIPALES CUENTAS DEL BALANCE DEL BANCO CENTRAL DE HONDURAS..... | 1 |
| II. | INDICADORES SEMANALES DEL RESTO DEL SISTEMA BANCARIO..... | 5 |
| III. | OPERACIONES DE MERCADO ABIERTO..... | 7 |
| IV. | MERCADO CAMBIARIO..... | 8 |
| V. | ANEXOS ESTADÍSTICOS | |
| | 1. Balance Semanal Consolidado del Banco Central de Honduras | |
| | 2. Reservas Internacionales Netas del BCH | |
| | 3. Crédito del BCH al Sector Público no Financiero | |
| | 4. Indicadores Monetarios del Resto del Sistema Bancario | |
| | 5. Compra y Venta de Divisas por el Sistema Bancario y Casas de Cambio | |
| | 6. Precio Promedio Ponderado de Compra y Venta del Dólar en los Diferentes Mercados, Brecha Cambiaria y Precios de Subasta | |
| | 7. Sistema de Adjudicación Pública de Divisa | |

I. COMPORTAMIENTO DE LAS PRINCIPALES CUENTAS DEL BALANCE DEL BANCO CENTRAL DE HONDURAS

A. RESERVAS INTERNACIONALES DEL BCH

Los Activos de Reserva Oficial al 4 de febrero de 2010, registraron un saldo de US\$2,297.7 millones, mostrando una caída de US\$32.8 millones, con respecto al saldo registrado a finales de 2009 (US\$2,330.5 millones). En similar período del año anterior el descenso fue de US\$17.4 millones.

La cobertura de meses de importación de bienes y servicios (bys) por parte de los Activos de Reserva Oficial al 4 de febrero de 2010, es de 3.5 meses de importación de bys según metodología del FMI, nivel igual al registrado la semana anterior, pero inferior al presentado a finales de 2009 (3.6 meses de importación de bys).

El saldo de las Reservas Internacionales Netas (RIN) del BCH a la fecha en análisis, se ubicó en US\$2,082.9 millones, revelando un decremento de US\$33.4 millones con respecto al saldo observado a finales de 2009 (US\$2,116.3 millones), dicha variación resulta superior en US\$16.5 millones con relación a la pérdida observada en similar período del año previo (US\$16.9 millones).

El comportamiento de las RIN en 2010, se explica principalmente por mayores ventas de divisas¹, las que fueron superiores en US\$13.5 millones, respecto a las compras realizadas a los agentes cambiarios autorizados, un flujo negativo en el saldo de divisas por liquidar de US\$9.7 millones, otros egresos netos de US\$8.5 millones (de los cuales, una reducción de US\$9.5 millones en los depósitos para encaje en moneda extranjera, compensado por un aumento de US\$5.1 millones en las inversiones obligatorias en moneda extranjera) y servicio neto de deuda de US\$2.7 millones, así como por el aumento en los pasivos internacionales de corto plazo de US\$0.6 millón; estos egresos fueron compensados por donaciones de US\$1.6 millones.

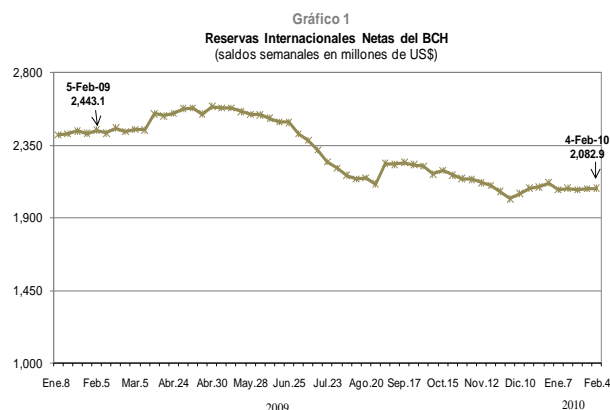

Flujo de Divisas del Banco Central de Honduras
(en millones de US\$)

| | En el año | | En la semana | | Variación Absoluta Interanual |
|--------------------------------------|---------------------------|---------------------------|----------------------------|---------------------------|-------------------------------|
| | Feb.5/2009 Dic.31/2008 | Feb.4/2010 Dic.31/2009 | Ene.28/2010 Ene.21/2010 | Feb.4/2010 Ene.28/2010 | |
| Saldo Inicial RIN | 2,460.0 | 2,116.3 | 2,074.1 | 2,079.9 | |
| (+) Ingresos | 793.7 | 745.4 | 138.5 | 190.3 | -48.3 |
| Compra de Divisas | 681.4 | 667.6 | 133.9 | 151.3 | -13.8 |
| Desembolsos Oficiales | 41.8 | 3.8 | 2.4 | 0.4 | -38.1 |
| d.c. Petrocaribe | 26.5 | 0.0 | 0.0 | 0.0 | -26.5 |
| ALBA | 0.0 | 0.0 | 0.0 | 0.0 | 0.0 |
| Donaciones | 1.6 | 1.6 | 0.0 | 1.5 | 0.0 |
| Otros Ingresos ^{1/} | 68.8 | 72.4 | 2.2 | 37.1 | 3.6 |
| (-) Egresos | 813.7 | 768.4 | 134.2 | 188.2 | -45.3 |
| Venta de Divisas | 640.3 | 573.0 | 100.2 | 141.5 | -67.2 |
| Combustibles ^{2/} | 76.9 | 108.1 | 20.3 | 22.6 | 31.2 |
| Servicio de Deuda | 6.5 | 6.5 | 0.4 | 3.7 | 0.0 |
| d.c. Petrocaribe | 0.0 | 0.0 | 0.0 | 0.0 | 0.0 |
| Otros Egresos ^{1/} | 90.0 | 80.8 | 13.3 | 20.4 | -9.2 |
| (+) Ctas. por Liquidar ^{3/} | 2.7 | -9.7 | 1.5 | 1.0 | -12.4 |
| (-) Posición Neta FMI | 0.0 | 0.0 | 0.0 | 0.0 | 0.0 |
| (-) Pasivos Int. C/P | -0.5 | 0.6 | 0.0 | 0.0 | 1.1 |
| Saldo Final RIN | 2,443.1 | 2,082.9 | 2,079.9 | 2,082.9 | |
| Variación RIN | -16.9 | -33.4 | 5.8 | 3.0 | |

^{1/} Incluye depósitos para encaje e inversiones obligatorias en m/e del Sistema Financiero (aumentos y disminuciones según posición).

^{2/} Incluye ventas en subasta y directas para importación de combustibles.

^{3/} Compra/venta de divisas pendientes de liquidar.

Gráfico 2
Factores que Explican la Variación Semanal en las RIN
(en millones de US\$)

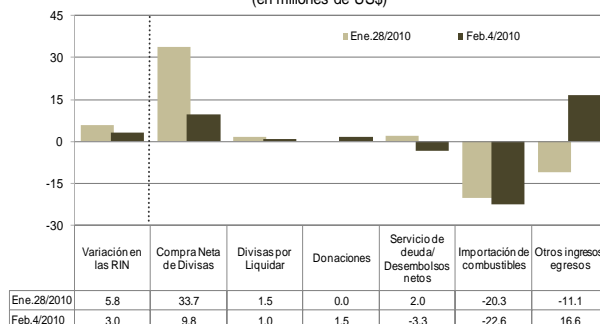

¹ Incluye venta de divisas en subasta para la adquisición de combustibles.

El saldo de las RIN entre el 28 de enero y el 4 de febrero de 2010, mostró un alza de US\$3.0 millones, menor en US\$2.8 millones, que la ganancia registrada la semana previa (US\$5.8 millones). El aumento de las RIN en la semana bajo análisis, es producto principalmente de otros ingresos netos de US\$16.6 millones (de los cuales, se observaron aumentos de US\$16.5 millones en los depósitos para encaje y US\$2.3 millones en las inversiones obligatorias, ambos en moneda extranjera), donaciones de US\$1.5 millones y un flujo positivo en el saldo de divisas por liquidar de US\$1.0 millón; ingresos que se contrarrestaron con la venta neta de divisas de US\$12.8 millones (de los cuales, US\$22.6 millones para la importación de combustibles) y servicio neto de deuda de US\$3.3 millones (acreedores bilaterales).

Información preliminar de la balanza cambiaria indica que el ingreso de divisas proveniente de las compras efectuadas a los agentes cambiarios al 4 de febrero de 2010 fue de US\$677.4 millones, conformado en su mayoría por remesas familiares (29.9%), exportaciones de bienes (26.6%), movimientos de capital y financieros (21.8%), ingresos por servicios (9.8%) y procesamiento y maquilado (9.3%). Asimismo, dicho ingreso de divisas reveló un decremento interanual de US\$0.6 millón (-0.1%), contrario a lo suscitado en similar período del año anterior, cuando registró un incremento de US\$7.9 millones (1.2%).

El leve descenso interanual en 2010, fue resultado básicamente de los descensos registrados en los flujos de divisas provenientes de remesas familiares por US\$16.8 millones (-7.7%), renta por US\$2.8 millones (-39.1%) y procesamiento y maquilado por US\$1.2 millones (-1.9%); variaciones contrarrestadas principalmente por los incrementos en los ingresos por exportaciones de bienes en US\$13.4 millones (8.0%) y movimientos de capital y financieros en US\$7.5 millones (5.4%).

Con relación al rubro de exportaciones de servicios, éste muestra un monto de US\$66.1 millones al 4 de febrero de 2010, comprendido básicamente por gastos de viajero en US\$44.9 millones (67.9%), construcción e ingeniería en US\$7.1 millones (10.6%), transporte en US\$4.1 millones (6.3%), gastos gubernamentales en US\$3.4 millones (5.1%) y gastos empresariales en US\$2.7 millones (4.1%). En el período analizado los gastos de viajero fueron captados en un 95.7% por los bancos comerciales y el resto por las casas de cambio.

En la semana comprendida del 28 de enero al 4 de febrero de 2010, los ingresos de divisas registraron un incremento de 28.1% (US\$148.6 millones), resultado de los aumentos en los ingresos por remesas familiares en US\$47.4 millones, exportaciones de bienes en US\$41.9 millones, movimientos de capital y financieros en US\$25.2 millones (de los cuales, US\$23.8 millones por capital del sector privado), exportaciones de servicios

Ingresos Acumulados de Divisas por Origen
(en millones de US\$)

| Principales Rubros | Montos acumulados en el año | | | | Variaciones Interanuales | | | | Variación Semanal | |
|--------------------------------------|-----------------------------|--------------|--------------|--------------|--------------------------|--------------|------------|--------------|-----------------------------|-----------------------------|
| | 4/2/2008 | 4/2/2009 | 28/01/2010 | 4/2/2010 | Absolutas | | Relativas | | Absolutas | Relativas |
| | | | | | 2009-2008 | 2010-2009 | 2009-2008 | 2010-2009 | Feb. 4/2010 Ene. 28/2010 | Feb. 4/2010 Ene. 28/2010 |
| Exportaciones de Bienes | 150.3 | 166.9 | 138.4 | 180.3 | 16.7 | 13.4 | 11.1 | 8.0 | 41.9 | 30.3 |
| Procesamiento y Maquilado | 74.8 | 64.3 | 50.8 | 63.1 | (10.5) | (1.2) | (14.0) | (1.9) | 12.2 | 24.1 |
| Servicios | 68.7 | 65.8 | 49.6 | 66.1 | (3.0) | 0.4 | (4.3) | 0.6 | 16.6 | 33.4 |
| d. c. Gastos de Viajero | 40.3 | 32.4 | 34.4 | 44.9 | (8.0) | 12.5 | (19.7) | 38.7 | 10.5 | 30.4 |
| Renta | 11.2 | 7.1 | 2.3 | 4.3 | (4.1) | (2.8) | (36.4) | (39.1) | 2.1 | 92.3 |
| Remesas Familiares | 219.6 | 219.2 | 154.9 | 202.4 | (0.4) | (16.8) | (0.2) | (7.7) | 47.4 | 30.6 |
| Movimientos de Capital y Financieros | 129.6 | 139.9 | 122.3 | 147.5 | 10.3 | 7.5 | 8.0 | 5.4 | 25.2 | 20.6 |
| Capital Sector Privado | 103.1 | 115.5 | 97.5 | 121.3 | 12.5 | 5.8 | 12.1 | 5.0 | 23.8 | 24.4 |
| d. c. Inv. Extranjera Directa | 26.8 | 50.5 | 29.3 | 38.0 | 23.7 | (12.5) | 88.2 | (24.7) | 8.7 | 29.6 |
| Capital Sector Bancario | 26.5 | 24.4 | 24.8 | 26.1 | (2.2) | 1.7 | (8.1) | 7.2 | 1.3 | 5.4 |
| Otros rubros | 16.0 | 14.8 | 10.5 | 13.7 | (1.2) | (1.1) | (7.5) | (7.2) | 3.2 | 30.6 |
| Total | 670.1 | 678.0 | 528.8 | 677.4 | 7.9 | (0.6) | 1.2 | (0.1) | 148.6 | 28.1 |

Gráfico 3
Principales Ingresos Acumulados de Divisas por Origen
al 4 de febrero de cada año
(millones de US\$)

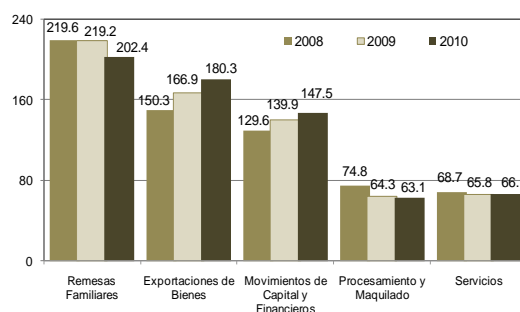

en US\$16.6 millones, procesamiento y maquilado en US\$12.2 millones y renta en US\$2.1 millones.

Por otra parte, la venta de divisas mediante subasta del BCH al 4 de febrero de 2010, registró un monto de US\$675.1 millones, compuesto primordialmente por las adjudicaciones a los sectores: comercio (27.3%), manufacturas (19.3%), combustibles (16.0%), financiero (14.4%), servicios (4.1%) y comunicaciones (3.6%). De esta manera, dicha adjudicación de divisas registró un decremento interanual de US\$18.7 millones (-2.7%), levemente inferior a lo acontecido en igual período del año previo cuando reveló una caída de US\$41.9 millones (-5.7%).

La reducción en 2010, fue producto principalmente de los descensos en los sectores comercio en US\$33.6 millones (-15.4%), manufacturas en US\$15.7 millones (-10.7%), agroindustria en US\$5.6 millones (-43.4%) y servicios en US\$3.0 millones (-9.7%); movimientos compensados por el incremento en el sector de combustibles en US\$24.6 millones (29.5%).

En la semana bajo análisis, la venta de divisas se incrementó en 30.6% (US\$158.1 millones), influenciado esencialmente por los aumentos en la adjudicación a los sectores: comercio en US\$40.2 millones, industria manufacturera en US\$31.8 millones, combustibles en US\$22.6 millones, financiero en US\$20.9 millones, servicios en US\$8.6 millones y comunicaciones en US\$7.4 millones.

B. CRÉDITO NETO DEL BCH AL SECTOR PÚBLICO NO FINANCIERO (SPNF)

Al 4 de febrero de 2010, el crédito neto otorgado por el BCH al SPNF, muestra un incremento de L437.2 millones con relación a diciembre de 2009, resultando mayor en L54.4 millones que el aumento observado en similar período del año anterior (L382.8 millones). El aumento en 2010, es explicado por el ascenso en el crédito neto al Gobierno Central de L470.2 millones, compensado por las disminuciones en el crédito neto a las Sociedades Públicas no Financieras de L32.4 millones y a los Gobiernos Locales de L0.7 millón.

La variación del crédito neto al Gobierno Central, resulta principalmente de los decrementos en los depósitos de las Secretarías de Estado en L1,036.6 millones, del IHNFA en L6.7 millones y del IHT en L6.0 millones, así como en las inversiones en Letras del BCH de las Secretarías de Estado de L231.7 millones, aunadas al aumento en el crédito bruto de L63.8 millones; movimientos que se contrarrestaron en parte con los aumentos en los depósitos de la TGR por L728.6 millones, del Injupemp en L85.5 millones, de la UNAH por L45.7 millones y del INFOP en L25.2 millones.

Egresos Acumulados de Divisas por Actividad Económica
(en millones de US\$)

| Principales Actividades | Montos acumulados en el año | | | | Variaciones Interanuales | | | | Variación Semanal | |
|---------------------------------|-----------------------------|--------------|--------------|--------------|--------------------------|---------------|--------------|--------------|---------------------------|---------------------------|
| | 04/02/2008 | 04/01/2009 | 28/01/2010 | 4/2/2010 | Absolutas | | Relativas | | Absolutas | Relativas |
| | | | | | 2009-2008 | 2010-2009 | 2009-2008 | 2010-2009 | Feb.4/2010 Ene.28/2010 | Feb.4/2010 Ene.28/2010 |
| Comercio | 208.6 | 217.6 | 143.8 | 184.0 | 9.0 | (33.6) | 4.3 | (15.4) | 40.2 | 28.0 |
| Industria Manufacturera | 137.5 | 146.3 | 98.8 | 130.6 | 8.8 | (15.7) | 6.4 | (10.7) | 31.8 | 32.2 |
| Financiero | 112.5 | 100.2 | 76.1 | 97.0 | (12.3) | (3.2) | (10.9) | (3.2) | 20.9 | 27.5 |
| Combustibles | 124.7 | 83.5 | 85.5 | 108.1 | (41.2) | 24.6 | (33.0) | 29.5 | 22.6 | 26.4 |
| Servicios | 28.3 | 31.0 | 19.4 | 28.0 | 2.7 | (3.0) | 9.5 | (9.7) | 8.6 | 44.3 |
| Comunicaciones | 34.6 | 25.1 | 16.9 | 24.3 | (9.5) | (0.8) | (27.5) | (3.2) | 7.4 | 43.8 |
| Agroindustria | 10.6 | 12.9 | 6.5 | 7.3 | 2.3 | (5.6) | 21.7 | (43.4) | 0.8 | 12.3 |
| Otras actividades ^{1/} | 78.9 | 77.2 | 70.0 | 95.8 | (1.7) | 18.6 | (2.2) | 24.1 | 25.8 | 36.9 |
| Total | 735.7 | 693.8 | 517.0 | 675.1 | (41.9) | (18.7) | (5.7) | (2.7) | 158.1 | 30.6 |

^{1/} Incluye otras actividades económicas.

Gráfico 4
Principales Montos Adjudicados por Actividad Económica
al 4 de febrero de cada año
(millones de US\$)



Gráfico 5
Crédito Neto del BCH al SPNF
Variaciones absolutas acumuladas a la fecha indicada
(en millones de lempiras)



El descenso en el crédito neto a las Sociedades Públicas no Financieras es resultado primordialmente de los incrementos en los depósitos de la ENP por L21.9 millones, del SANAA por L7.8 millones, de HONDUTEL por L4.6 millones y de Honducor por L5.0 millones; variaciones compensadas por las reducciones en los depósitos del IHMA de L4.0 millones y de Banasupro de L3.4 millones.

Crédito Neto del BCH al Sector Público no Financiero
(variaciones absolutas en millones de lempiras)

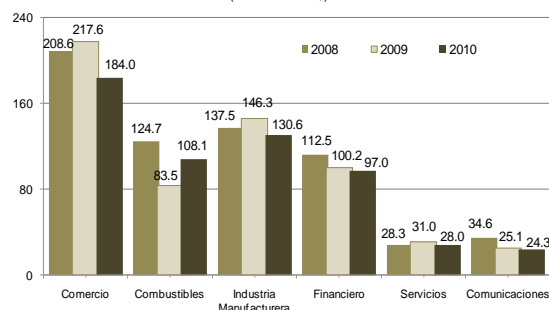
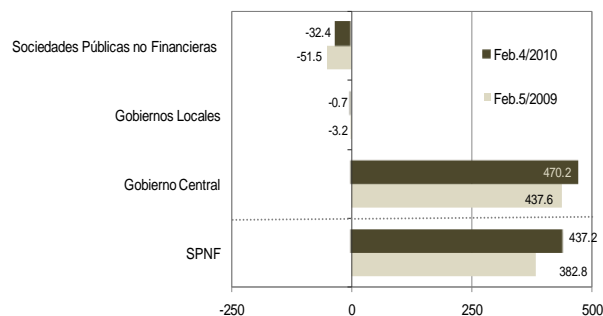
| | En el año | | En la semana | |
|--|---------------------------|---------------------------|----------------------------|---------------------------|
| | Feb.5/2009 Dic.31/2008 | Feb.4/2010 Dic.31/2009 | Ene.28/2010 Ene.21/2010 | Feb.4/2010 Ene.28/2010 |
| CRÉDITO NETO AL SPNF | 382.8 | 437.2 | 555.8 | 204.4 |
| Gobierno General | 434.3 | 469.6 | 590.4 | 236.4 |
| Gobierno Central | 437.6 | 470.2 | 588.5 | 236.4 |
| Secretarías de Estado ^{1/} | -235.1 | 603.6 | 601.6 | 213.2 |
| Crédito Bruto | -612.7 | 63.8 | 1.7 | 62.1 |
| Depósitos Transferibles | -265.7 | -389.4 | -674.0 | 74.1 |
| Depósitos de la TGR | 70.4 | 728.6 | -633.0 | 1,073.4 |
| Otros Depósitos Transferibles m/e | -336.1 | -1,117.9 | -41.0 | -999.3 |
| Otros Depósitos | -103.9 | 81.3 | 74.9 | 6.4 |
| d.c. Fidecomiso Petrocaribe | 0.0 | -12.7 | 0.0 | -12.8 |
| Inversiones en Letras del BCH | -7.9 | -231.7 | -0.8 | -231.5 |
| Fondo de Seguridad Social | 32.6 | 0.8 | -90.3 | 4.7 |
| Crédito Bruto | 0.0 | 0.0 | 0.0 | 0.0 |
| Depósitos Transferibles | -9.2 | -0.4 | 90.8 | -4.4 |
| Inversiones en Letras del BCH | -23.4 | -0.4 | -0.5 | -0.3 |
| Organismos Autónomos | 640.1 | -134.1 | 77.1 | 18.5 |
| Crédito Bruto | 0.0 | 0.0 | 0.0 | 0.0 |
| Depósitos Transferibles | 212.1 | 132.2 | -77.1 | -18.3 |
| d.c. INPREMA | 14.2 | -0.3 | -13.6 | 10.0 |
| UNAH | 61.4 | 45.7 | -33.6 | -69.2 |
| INJUPEMP | 131.1 | 85.5 | 26.0 | 3.2 |
| UPNFM | 1.9 | -4.4 | -0.2 | -1.8 |
| INFOP | 1.4 | 25.2 | -2.5 | 44.2 |
| IHT | -6.6 | -6.0 | -1.3 | -1.6 |
| IHNFA | 3.9 | -6.7 | -9.5 | 0.7 |
| INA | 0.0 | 0.0 | -34.5 | 0.0 |
| Inversiones en Letras del BCH | -852.3 | -0.1 | 0.0 | -0.2 |
| INJUPEMP | -852.3 | 0.0 | 0.0 | 0.0 |
| Gobiernos Locales | -3.2 | -0.7 | 1.9 | 0.0 |
| Sociedades Públicas no Financieras | -51.5 | -32.4 | -34.6 | -32.0 |
| Crédito Bruto | 0.0 | 0.0 | 0.0 | 0.0 |
| Depósitos Transferibles | 51.1 | 32.7 | 34.6 | 33.0 |
| d.c. HONDUTEL | 57.6 | 4.6 | 25.9 | 32.2 |
| E.NEE | -0.5 | 1.9 | 0.0 | 1.0 |
| ENP | -0.1 | 21.9 | 16.2 | -8.4 |
| SANAA | 1.5 | 7.8 | -1.8 | 11.0 |
| Banasupro | 3.9 | -3.4 | -3.4 | -0.9 |
| Otros Depósitos | 0.0 | 0.0 | 0.0 | 0.0 |
| Inversiones en Letras del BCH en M/E | 0.4 | -0.4 | 0.0 | -1.0 |

1/ Incluye organismos desconcentrados.

En la semana bajo análisis, el saldo del crédito neto del BCH al SPNF aumentó en L204.4 millones (en la semana previa el ascenso fue de L555.8 millones). Dicho incremento es producto del alza en el crédito neto al Gobierno Central de L236.4 millones, compensado por la disminución en el crédito neto a las Sociedades Públicas no Financieras de L32.0 millones.

El comportamiento en el crédito neto al Gobierno Central en la semana bajo análisis, se deriva esencialmente de los descensos en los depósitos y en la tenencia de Letras del BCH de las Secretarías de Estado por L992.9 millones y L231.5 millones, respectivamente, así como en los depósitos de la UNAH por L69.2 millones (básicamente por transferencias al sistema financiero) y del IHSS por L4.4 millones, aunados al aumento en el crédito bruto por L62.1 millones (de los cuales, L44.5 millones por el aumento en las Cuentas por Cobrar al Gobierno Central y L12.0 millones por intereses sobre bonos para cubrir variaciones estacionales); variaciones contrarrestadas esencialmente por los incrementos en los depósitos de la TGR por L1,073.4 millones, del

Gráfico 6
Crédito Neto del BCH al Gobierno Central
Variaciones absolutas acumuladas a la fecha indicada
(en millones de lempiras)



Gráfico 7
Crédito Neto del BCH al SPNF
Variaciones absolutas semanales
(en millones de lempiras)



Gráfico 8
Crédito Neto del BCH al Gobierno Central
Principales variaciones absolutas semanales
(en millones de lempiras)

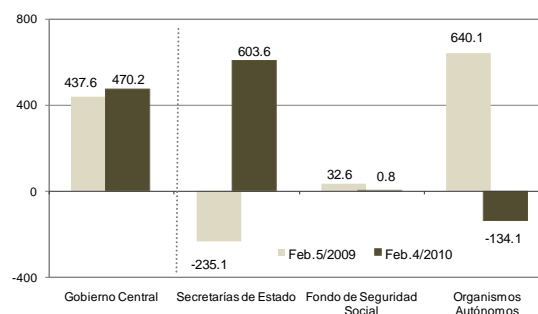

Nota: El signo positivo en los depósitos indica un decremento en los mismos y viceversa.

INFOP en L44.2 millones (en parte por transferencias del sistema bancario) y del Inprema en L10.0 millones. La variación en el crédito neto a las Sociedades Públicas no Financieras, es explicada básicamente por los incrementos en los depósitos de HONDUTEL por L32.2 millones (recaudaciones por servicios prestados) y del SANAA por L11.0 millones; movimientos compensados en parte por la reducción en los depósitos de la ENP de L8.4 millones (gastos administrativos).

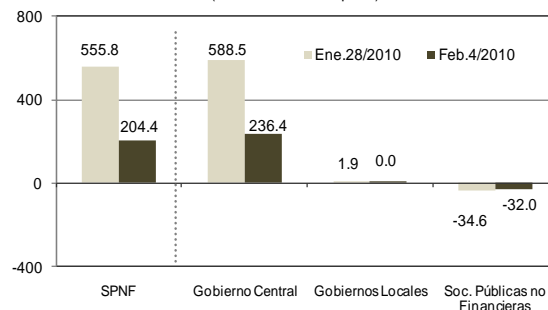
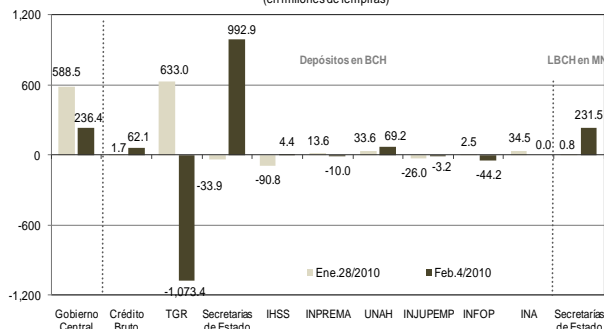
C. FACILIDADES PERMANENTES DE INVERSIÓN (FPI) Y CRÉDITO (FPC)

Entre el 28 de enero y el 4 de febrero de 2010, se registraron L12,987.0 millones en las FPI, mediante cuarenta y cuatro (44) transacciones, observándose un promedio diario de L2,597.4 millones, mayor en L13.4 millones al promedio observado la semana previa (L2,584.0 millones).

Cabe mencionar que durante esta semana el monto de intereses pagados fue de L530.6 miles, superior en L243.8 miles que los registrados la semana anterior, mientras que el promedio de los intereses pagados se situó en L106.1 miles, mayor en L10.5 miles al promedio diario pagado la semana previa (L95.6 miles).

Cabe mencionar que en las FPC no se registraron operaciones.

Gráfico 9
Facilidades Permanentes de Inversión (FPI) y de Crédito (FPC)
(montos en millones de lempiras)

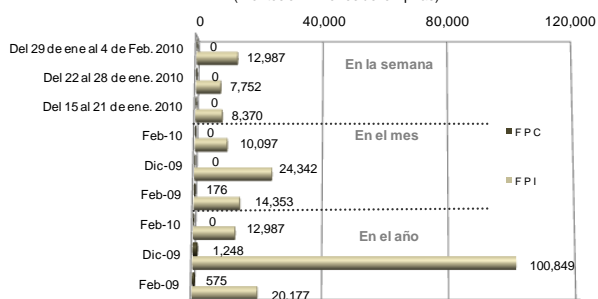

Facilidades Permanentes de Inversión y de Crédito
Del 29 de enero al 4 de febrero de 2010
(montos en miles de lempiras)

| | F P I | Intereses pagados | F P C | Intereses recibidos |
|---------------------------|--------------|-------------------|-------|---------------------|
| Monto en la semana previa | 7,752,000.0 | 286.9 | 0.0 | 0.0 |
| Promedio diario | 2,584,000.0 | 95.6 | 0.0 | 0.0 |
| 29-Ene | 2,890,000.0 | 97.8 | - | - |
| 01-Feb | 2,740,000.0 | 240.8 | - | - |
| 02-Feb | 1,497,000.0 | 76.1 | - | - |
| 03-Feb | 2,675,000.0 | 41.6 | - | - |
| 04-Feb | 3,185,000.0 | 74.3 | - | - |
| Monto en la semana actual | 12,987,000.0 | 530.6 | 0.0 | 0.0 |
| Promedio diario | 2,597,400.0 | 106.1 | 0.0 | 0.0 |

II. INDICADORES SEMANALES DEL RESTO DEL SISTEMA BANCARIO

A. CRÉDITO AL SECTOR PRIVADO

De acuerdo con los indicadores semanales reportados por las instituciones bancarias al 4 de febrero de 2010, el crecimiento interanual del crédito total del sistema bancario al sector privado es de 1.9%, resultando inferior en 6.4 puntos porcentuales (pp) al observado en similar fecha de 2009 (8.3%), con lo que su saldo ascendió a L124,997.3 millones.

El comportamiento del crédito total es producto del incremento interanual observado en el crédito en moneda nacional de 7.2% (inferior en 3.9 pp al registrado doce meses atrás), contrarrestado con el comportamiento del crédito en moneda extranjera el que se contrajo en 12.2%, resultado que fue menor en 13.7 pp al observado en 2009.

En la semana del 29 de enero al 4 de febrero de 2010, el crédito total disminuyó en L287.0 millones, producto de la caída en el crédito en moneda nacional en L290.0 millones; dicha contracción se explica principalmente por créditos otorgados a empresas del sector industria.

Gráfico 10
Crédito del Sector Bancario al Sector Privado
(variaciones porcentuales interanuales)

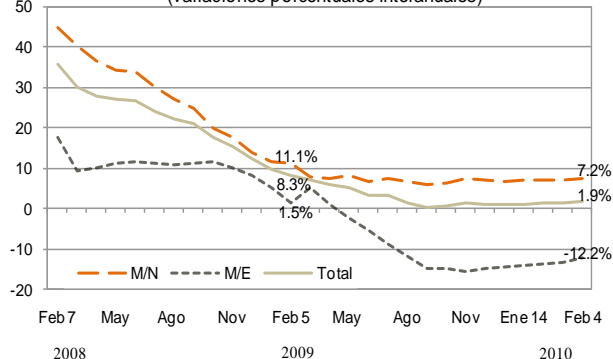

Al 5 de febrero de 2010, el BCH ha trasladado en total L7,000.0 millones al fideicomiso BCH-BANHPROVI; a su vez Banhprovi ha colocado a través del sistema financiero L7,696.5 millones, destinados a incentivar los sectores vivienda (L4,669.9 millones), producción (L2,644.4 millones) y microcréditos (L382.2 millones); Es importante mencionar que la diferencia entre el monto trasladado por el BCH y el colocado por Banhprovi corresponden a recuperaciones de préstamos otorgados a corto plazo que posteriormente se han vuelto a colocar.

Al 31 de diciembre de 2009, el saldo del crédito en moneda extranjera otorgado por las oficinas de representación de bancos extranjeros ascendió a L493.2 millones (US\$26.1 millones).

B. CAPTACIÓN DE RECURSOS MONETARIOS

Al 4 de febrero de 2010, los indicadores semanales denotan que el sistema bancario mantiene recursos totales del sector privado por L129,299.1 millones, presentando un crecimiento interanual de 5.9%, tasa inferior en 1.3 pp a la observada en similar fecha del año anterior (7.2%).

Los depósitos del sector privado en moneda nacional presentan un saldo de L89,220.8 millones, registrando una tasa de crecimiento interanual de 3.4% (6.5% al 5 de febrero de 2009). Mientras que, el saldo de los depósitos en moneda extranjera fue de L40,078.3 millones, reflejando un aumento interanual de 12.0%, el que es mayor en 3.3 pp al crecimiento de 8.7% observado en la misma fecha del año anterior.

Entre el 28 de enero y el 4 de febrero de 2010, el saldo de la captación total aumentó en L259.1 millones, resultado del crecimiento en la captación en moneda extranjera de L520.1 millones (debido principalmente a depósitos de empresas generadoras de energía térmica, distribuidoras de productos derivados de petróleo y empresas de los sectores industria); incremento que se contrarresta por la caída en la captación en moneda nacional de L261.1 millones, la que se explica esencialmente por retiro de depósitos de empresas de los sectores industria y comercio; así como de empresas distribuidoras de productos derivados de petróleo.

C. LIQUIDEZ BANCARIA

C.1 En Moneda Nacional

Al 4 de febrero de 2010, la liquidez total del sistema bancario es de L27,750.2 millones, la que incluye:

- i) Exigibilidades por un monto de L16,125.1 millones (compuesto por caja más depósitos en BCH por L5,374.9 millones e inversiones obligatorias por L10,750.2 millones);
- ii) Recursos excedentes por L3,907.0 millones (L2,349.8 millones en caja y depósitos en BCH e inversiones obligatorias por L1,557.3 millones); así como

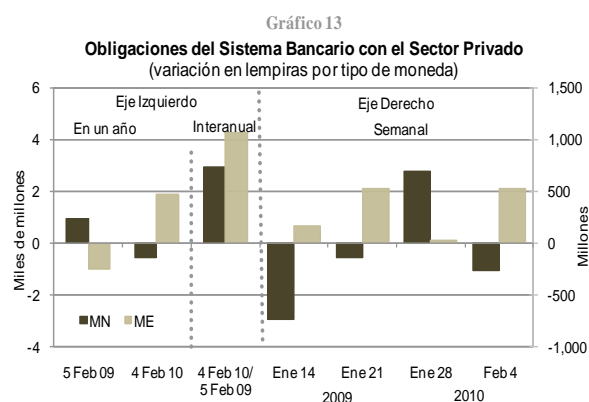
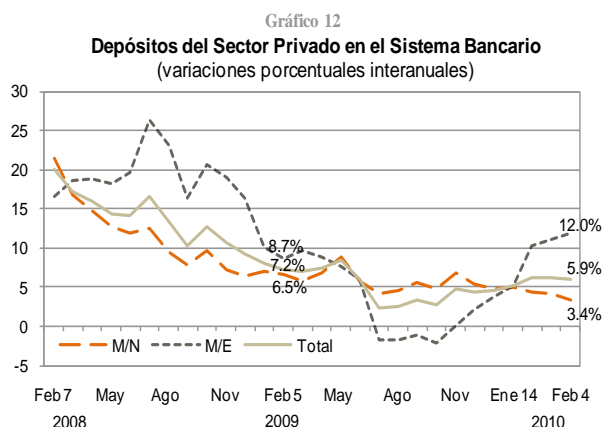
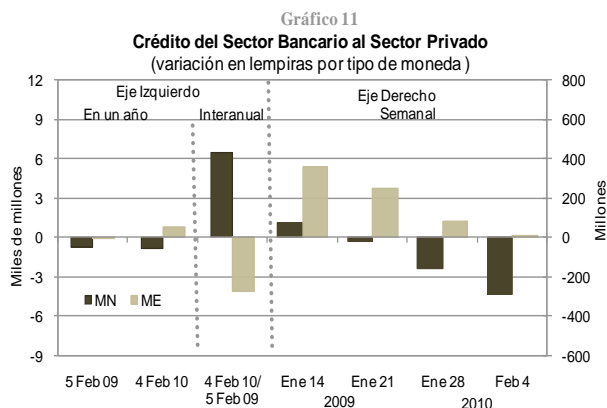

iii) Inversiones voluntarias por L7,718.1 millones, de las cuales L3,185.0 millones son FPI.

A la fecha analizada la liquidez total del sistema financiero es mayor en L269.4 millones a la observada la semana anterior, como consecuencia del aumento de L419.6 millones en los excedentes totales, la que fue compensada por la disminución de L116.3 millones en las inversiones voluntarias y L33.9 millones en las exigibilidades de encaje.

Información preliminar de la catorcena que corresponde del 16 al 29 de enero de 2010, indica que el sistema bancario presenta una tasa de encaje efectiva total de 21.5% (encaje legal de 9.4% e inversiones obligatorias de 12.1%), que al compararse con la tasa de encaje requerida se excede en 3.5 pp.

C.2 En Moneda Extranjera

El sistema bancario presenta al 4 de febrero de 2010, una liquidez total de L22,549.2 millones, de la cual los recursos exigibles en moneda extranjera totalizaron L9,701.8 millones, los recursos en exceso L10,925.4 millones (L1,230.8 millones en caja y depósitos en BCH, L65.5 millones en inversiones obligatorias y L9,629.1 millones en encaje adicional); e inversiones voluntarias L1,922.0 millones.

A la fecha antes indicada, la liquidez en moneda extranjera del sistema financiero es mayor en L497.7 millones a la observada la semana anterior, como resultado de los aumentos de L392.1 millones en el excedente total y L178.0 millones en las exigibilidades totales, compensado por la disminución de L72.4 millones en las inversiones voluntarias.

De acuerdo con información preliminar correspondiente a la catorcena que finalizó el 29 de enero de 2010, el sistema bancario presenta una tasa de encaje efectiva total de 47.9% (encaje legal 14.6%, encaje adicional 23.1% e inversiones obligatorias 10.2%), con lo que el excedente total promedio alcanzó 23.9 pp.

III. OPERACIONES DE MERCADO ABIERTO

A. VENTA DE VALORES GUBERNAMENTALES

A.1 En Moneda Nacional

A.1.1 Subasta de Liquidez

En la subasta de liquidez realizada el 9 de febrero de 2010, se anunciaron L1,000.0 millones, demandándose L3,017.0 millones, de los cuales se adjudicaron L2,200.0 millones a una tasa de interés promedio ponderado de 4.49%, similar a la Tasa de Política Monetaria vigente.

Gráfico 14
Liquidez Total del Sistema Financiero en MN
(saldo en millones de lempiras)



Gráfico 15
Liquidez Total del Sistema Financiero en ME
(saldo en millones de lempiras)



Gráfico 16
Subasta de Liquidez

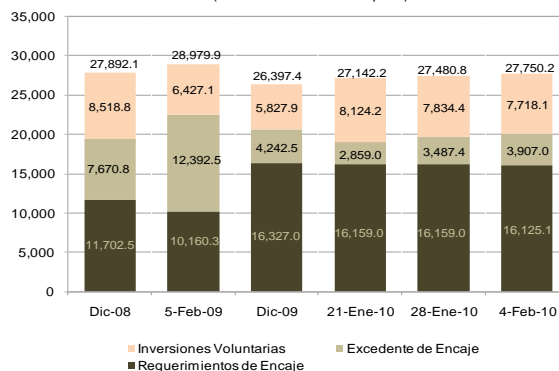

A.1.2 Subasta Estructural

En la subasta de Letras del BCH en Moneda Nacional del 9 de febrero de 2010, ante la ausencia de vencimientos, se ofreció un monto de L1,000.0 millones, demandándose L1,303.1 millones, los cuales se adjudicaron en su totalidad a favor de los siguientes sectores: OSD L641.2 millones, OSF L472.5 millones, Gobierno Central L189.0 millones y OSR L0.4 millón, a una tasa de interés promedio ponderada de 6.27%.

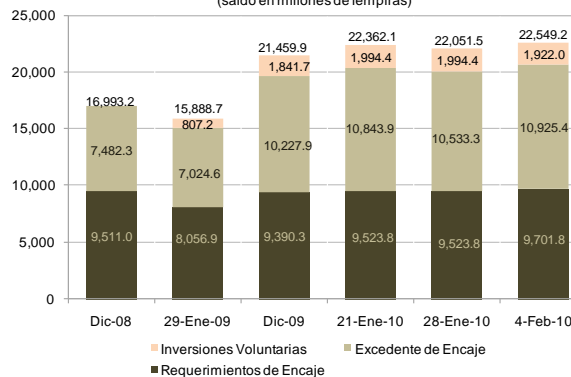
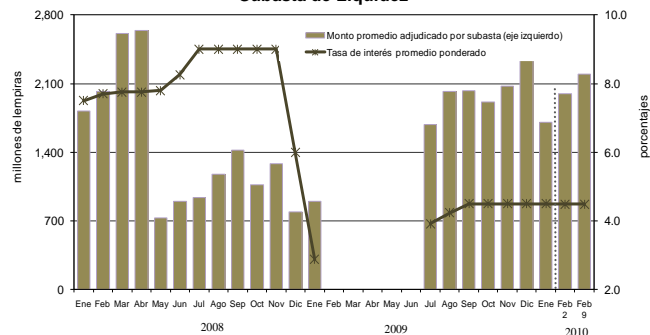
La adjudicación por plazos se realizó de la siguiente manera: a 56 días un monto de L600.7 millones, a 84 días L351.6 millones, a 210 días L151.5 millones y a 350 días L199.4 millones.

TASA DE INTERÉS PROMEDIO PONDERADO SUBASTA ESTRUCTURAL DE LETRAS DEL BCH EN MONEDA NACIONAL

| PLAZO (DIAS) | SUBASTA DEL 2/2/2010 | SUBASTA DEL 9/2/2010 | DIFERENCIA 9/2/2010-2/2/2010 |
|--------------|----------------------|----------------------|------------------------------|
| 56 | 6.15 | 6.17 | +0.02 |
| 84 | 6.24 | 6.24 | - |
| 210 | 6.28 | 6.32 | +0.04 |
| 350 | 6.55 | 6.57 | +0.02 |

A.2 En Moneda Extranjera

En la subasta de Letras del BCH en Moneda Extranjera del 3 de febrero de 2010, se demandó un monto de US\$91.4 millones (L1,727.0 millones), de los cuales se adjudicaron US\$67.0 millones (L1,266.0 millones) a favor de los siguientes sectores: OSD US\$48.2 millones, una Sociedad Pública no Financiera US\$18.2 millones y OSF US\$0.6 millón, a una tasa de interés promedio ponderada de 3.47%.

La adjudicación por plazos fue la siguiente: a 77 días US\$65.5 millones (L1,237.6 millones), a 175 días US\$0.5 millón (L9.4 millones), a 273 días US\$0.5 millón (L9.4 millones) y a 343 días US\$0.5 millón (L9.4 millones).

TASA DE INTERÉS PROMEDIO PONDERADO SUBASTA ESTRUCTURAL DE LETRAS DEL BCH EN MONEDA EXTRANJERA

| PLAZO (DIAS) | SUBASTA DEL 20/1/2010 | SUBASTA DEL 3/2/2010 | DIFERENCIA 3/2/2010-20/1/2010 |
|--------------|-----------------------|----------------------|-------------------------------|
| 77 | 3.46 | 3.46 | - |
| 175 | 3.71 | 3.71 | - |
| 273 | 3.98 | 3.98 | - |
| 343 | 4.00 | 4.00 | - |

IV. MERCADO CAMBIARIO

A. COMPRAS

La compra de divisas del BCH a los agentes cambiarios autorizados al 4 de febrero de 2010, fue de US\$677.4 millones, de los cuales US\$623.1 millones se adquirieron del sistema bancario y US\$54.3 millones de las casas de cambio. Dicho monto presenta un decremento de US\$0.6 millón (-0.1%) con relación a las compras acumuladas en similar período de 2009 (US\$678.0 millones).

Gráfico 17
Subasta Estructural en Moneda Nacional



Gráfico 18
Subasta Estructural en Moneda Extranjera



Gráfico 19
Monto Transado en el Mercado Cambiario
(variación porcentual interanual)

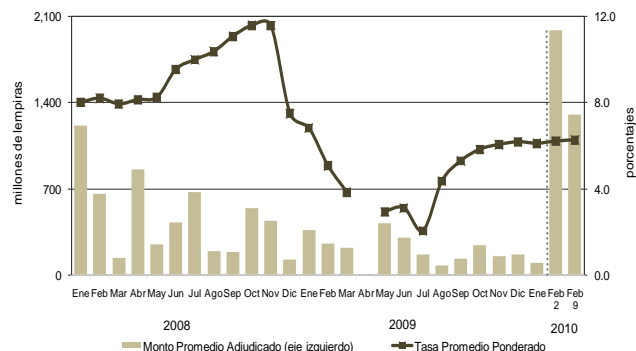

En la semana que finalizó el 4 de febrero de 2010, el precio promedio de la compra de divisas fue L18.8951 por US\$1.00.

B. NEGOCIACIÓN PÚBLICA DE DIVISAS

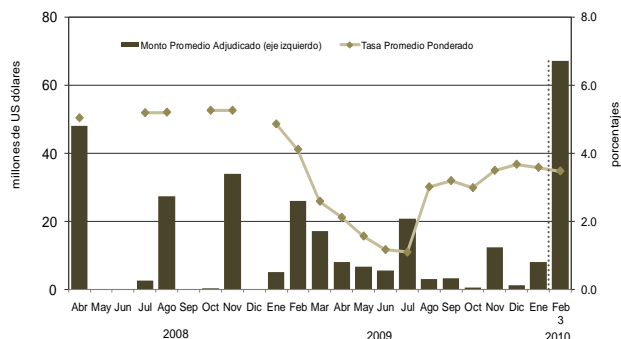
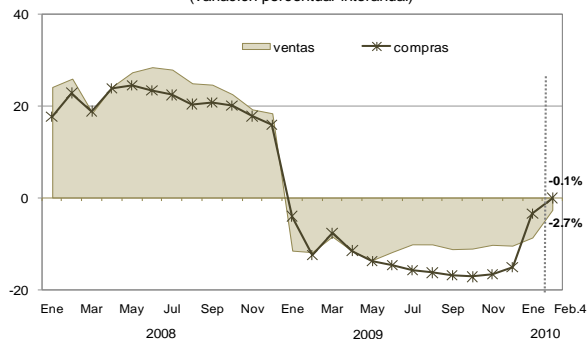
Al 4 de febrero de 2010, la venta de divisas mediante el Sistema Electrónico de Negociación de Divisas (SENDI) del BCH registra un saldo de US\$675.1 millones, inferior en US\$18.7 millones (-2.7%) al adjudicado en igual período del año anterior (US\$693.8 millones). En esta misma fecha, el precio de referencia de la subasta de divisas fue L18.8951 por US\$1.00, igual al observado en el transcurso de este año y al cierre de 2009.