



Índice Mensual de Actividad Económica (IMAE)



Marzo 2010

ENTORNO DE LA ECONOMÍA HONDUREÑA SEGÚN EL ÍNDICE MENSUAL DE ACTIVIDAD ECONÓMICA

IMAE REGIÓN CENTROAMERICANA

A febrero de 2010, todos los países de la región centroamericana registraron una trayectoria favorable en su nivel de actividad económica; cabe señalar que El Salvador registró un resultado positivo después de que en enero de 2010 era el único país de la región que mostró un comportamiento negativo. Por su parte, Costa Rica fue el país del área que presentó mayor dinamismo, aunque en menor intensidad que el obtenido en el mes precedente.

Según información disponible de la Secretaría Ejecutiva del Consejo Monetario Centroamericano sobre los países del istmo a febrero de 2010, la variación promedio acumulada de la serie original del Índice Mensual de Actividad Económica (IMAE) de la región, muestra que la producción continúa su senda de recuperación, al registrar un incremento de 3.0%, lo que contrasta con la fuerte caída de 3.1% (mostrada en igual período de 2009).

Centroamérica: Índice Mensual de Actividad Económica (Variación Porcentual Promedio Acumulada a febrero 2010)

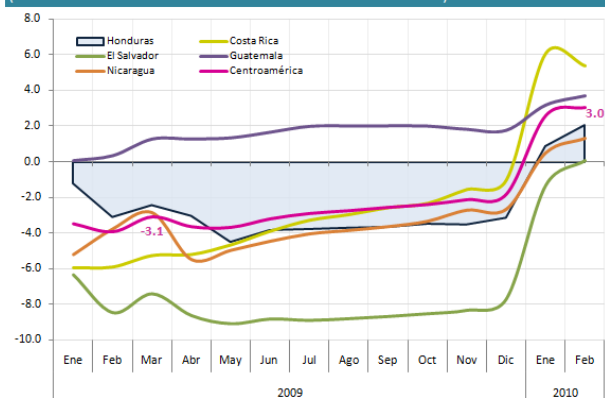

Fuente: Consejo Monetario Centroamericano y Páginas Web de los Bancos Centrales de Centroamérica.

IMAE EN HONDURAS

La actividad económica hondureña continúa su trayectoria de recuperación, al mostrar un incremento de 3.5%¹ a marzo de 2010, comportamiento que contrasta con la reducción de 2.4% observada en el mismo período del año anterior.

El cambio positivo del IMAE fue determinado básicamente por la mejora en las actividades de Agricultura, Silvicultura y Pesca, Banca y Seguros, Transporte y Comunicaciones, Comercio, Electricidad y Agua e Industria Manufacturera.

Por su parte, la serie de tendencia ciclo² del IMAE registró crecimiento por tercer mes consecutivo alcanzando a marzo de 2010 una variación interanual de 2.9%, superior en 0.6 pp comparado con el mes anterior (2.3%); dicho incremento contrasta con la caída de 3.3% mostrada en el mismo mes del 2009.

Honduras: Índice Mensual de Actividad Económica (Variación porcentual a marzo 2010)

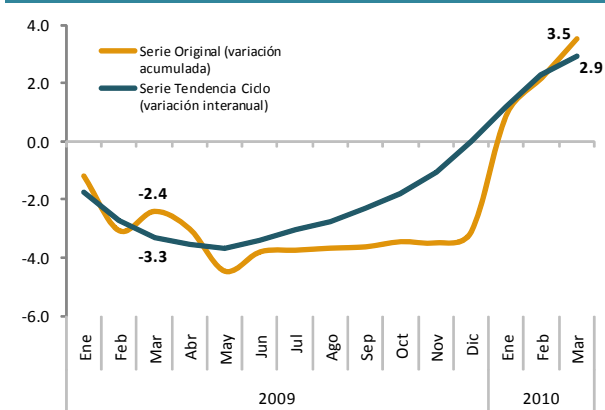

Fuente: Sección de Estadísticas de Síntesis, Departamento de Estadísticas Macroeconómicas, BCH.

Honduras: Índice Mensual de Actividad Económica (Serie original, promedio enero - marzo de cada año) Base 1986 = 100

ACTIVIDADES ECONÓMICAS	Índices			Variación Relativa	
	2008	2009	2010	09/08	10/09
Agricultura, Silvicultura y Pesca	224.2	216.6	226.5	-3.4	4.6
Minas y Canteras	463.1	496.8	469.3	7.3	-5.5
Industria Manufacturera	307.5	292.9	299.3	-4.7	2.2
Electricidad y Agua	416.9	399.2	410.9	-4.2	2.9
Construcción	340.0	287.0	195.1	-15.6	-32.0
Comercio	370.7	358.3	368.8	-3.3	2.9
Transp. y Comunicaciones	406.9	396.6	420.2	-2.5	6.0
Banca y Seguros	335.4	305.1	333.7	-9.0	9.4
Propiedad de Vivienda	228.0	230.1	235.4	0.9	2.3
Administración Pública	152.9	163.6	167.5	7.0	2.4
Servicios Diversos	187.2	204.7	216.8	9.3	5.9
Actividades Varias	291.9	282.6	286.3	-3.2	1.3
IMAE	281.6	274.8	284.4	-2.4	3.5

Fuente: Sección de Estadísticas de Síntesis, Departamento de Estadísticas Macroeconómicas, BCH.

ANÁLISIS SEGÚN ACTIVIDAD ECONÓMICA

Considerando su contribución en el comportamiento del IMAE total, las actividades económicas que crecieron durante el período enero-marzo fueron: Agricultura, Silvicultura y Pesca (4.6%), Transporte y Comunicaciones (6.0%), Banca y Seguros (9.4%), Comercio (2.9%), Servicios Diversos (5.9%) e Industria Manufacturera (2.2%); en contraste las actividades de Construcción y Minas y Canteras decrecieron en 32.0% y 5.5%, en su orden (ver anexo 7).

^{1/} Variación de la serie original sin desestacionalizar y comparando los índices de actividad en enero-marzo de cada año.

^{2/} Componente subyacente que permite observar el comportamiento de la serie en el largo plazo, excluyendo el componente estacional y el movimiento irregular.

Agricultura, Silvicultura y Pesca

Durante el primer trimestre del año, esta actividad presentó una recuperación al registrar un crecimiento de 4.6%, comportamiento que contrasta con la caída de 3.4% observada en el primer trimestre de 2009.

La actividad Agrícola registró un crecimiento de 6.6%, resultado principalmente de la recuperación en los cultivos de café (7.5%) y banano (30.4%); este comportamiento favorable se atribuye a la mejoría en la demanda de estos productos en el mercado estadounidense, así como al mayor incentivo para los productores causado por el incremento en los precios en el mercado internacional. Asimismo, la producción de caña de azúcar se fortaleció al alcanzar un crecimiento de 5.0%, motivado por las expectativas de los productores de posicionarse con una mejor participación en el mercado europeo.

También se observó un crecimiento (0.9%) en la actividad Avícola, que contrasta con el descenso de 4.0% del mes precedente, esto fue resultado del aumento en la producción de cría y engorde de aves (1.0%) y producción de huevos (0.8%), lo que fue influenciado por una mayor demanda en el mercado nacional.

La reducción observada en la producción de la actividad de Pesca se explica por el descenso en el cultivo y la extracción de camarón de 56.4% y 22.9%, respectivamente, debido en parte, a que los productores no comenzaron con la cría de larvas en el cuarto trimestre de 2009, basados en las expectativas de condiciones climatológicas adversas, tales como lluvias, bajas temperaturas y nubosidad, entre otras, que afectan el desarrollo óptimo de las larvas, lo que influyó en la baja cosecha del primer trimestre de 2010. Por el contrario, la extracción de langosta reportó un incremento de 12.8%, explicada por la explotación realizada por los pescadores, pese a que en marzo comenzó la temporada de veda para extracción de esta especie marina.

Minas y Canteras

Esta actividad mostró un descenso en la producción a marzo de 2010 de 5.5%, comportamiento opuesto al observado en el mismo período de 2009 cuando se registró un crecimiento de 7.3%.

El comportamiento de esta actividad fue ocasionado por la fuerte contracción en el rubro de Canteras que reportó una disminución de 32.0%, asociada al menor dinamismo de la actividad de Construcción.

El comportamiento en Canteras fue compensado parcialmente por el incremento de 14.3% en el nivel de producción de la actividad de Minas, derivado tanto de las mejoras en los procesos de explotación implementados en los años precedentes, como del mayor incentivo

Honduras: Índice Mensual de Actividad Económica de Agricultura, Silvicultura y Pesca (Variaciones porcentuales acumuladas enero - marzo de cada año)

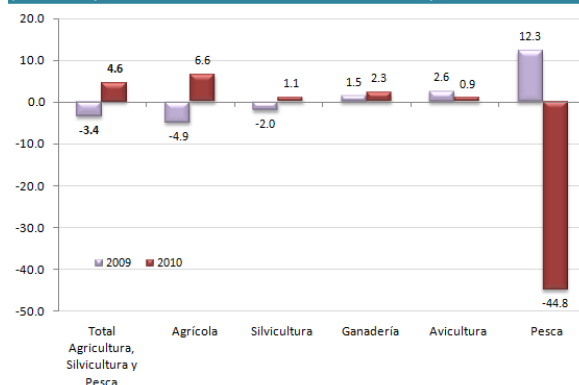

Fuente: Sección de Bienes, Departamento de Estadísticas Macroeconómicas, BCH.

Honduras: Índice Mensual de Actividad Económica de Minas y Canteras (Variaciones porcentuales acumuladas enero - marzo de cada año)

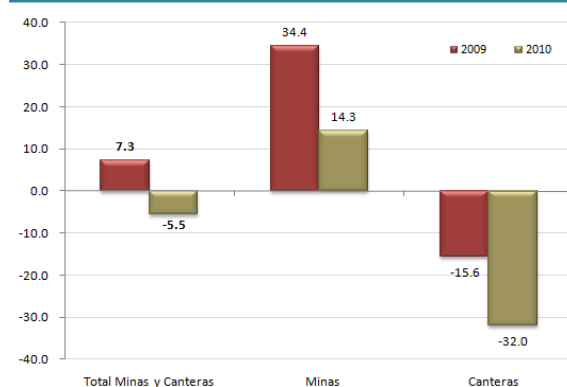

Fuente: Sección de Bienes, Departamento de Estadísticas Macroeconómicas, BCH.

para los productores por mejores precios internacionales (aumentos de 23.6% oro, 25.3% plata, 45.6% plomo y 50.8% zinc) motivando el incremento en la extracción de plomo (38.2%), zinc (21.4%), oro (13.1%) y plata (11.6%).

Industria Manufacturera

A marzo de 2010, esta actividad registró un incremento de 2.2% (-4.7% en el mismo período de 2009), influenciado por la recuperación de los rubros “Alimentos, Bebidas y Tabaco”, “Textiles y Productos de Vestir”, “Productos Metálicos” y “Productos de Papel, Imprentas y Editoras”.

La industria de Alimentos, Bebidas y Tabaco registró un incremento de 2.9% (2.2% a marzo 2009), asociado a aumentos en las producciones de: refrescos (28.8%), aguardiente y licor compuesto (22.7%), azúcar (14.5%), harina (7.7%), matanza y preparación de carnes (2.1%) y productos lácteos (0.6%). No obstante, se registraron disminuciones en los volúmenes de producción de: alimentos concentrados para animales (-3.6%), café de torrefacción (-3.8%), aceites y grasas (-14.1%), Cervezas (-15.8%) cigarrillos (-18.2%) y mariscos (-44.8%).

La producción de Textiles y Prendas de Vestir continuó por tercer mes consecutivo en su fase de recuperación, al registrar un alza de 9.6%, (-10.8% a marzo de 2009), resultado principalmente de la dinamización de la demanda externa, especialmente la del mercado estadounidense.

La actividad de Productos de Papel, Imprentas y Editoras mostró por segundo mes consecutivo una tendencia favorable, al crecer en 2.1% (-9.6% en el primer trimestre de 2009). Este aumento se fundamenta en el crecimiento de la producción de bolsas de papel y en menor medida de cajas de cartón, resultado de la recuperación de contratos para el abastecimiento de este tipo de empaque en el mercado interno, mismos que habían disminuido durante 2009. No obstante, este mejor desempeño fue contrarrestado parcialmente por la menor producción de periódicos (-1.7%).

En contraste, la industria de Minerales no Metálicos continuó con su trayectoria negativa al mostrar una disminución de 7.2%, la que resulta menos pronunciada que la obtenida al primer trimestre de 2009 (-18.6%), justificada por la menor producción de cemento y de láminas de fibrocemento; resultado de la caída en la construcción privada, principalmente la destinada a uso residencial, industrial y comercial.

Honduras: Índice Mensual de Actividad Económica de la Industria Manufacturera (Variación porcentual promedio acumulada a marzo, serie original)

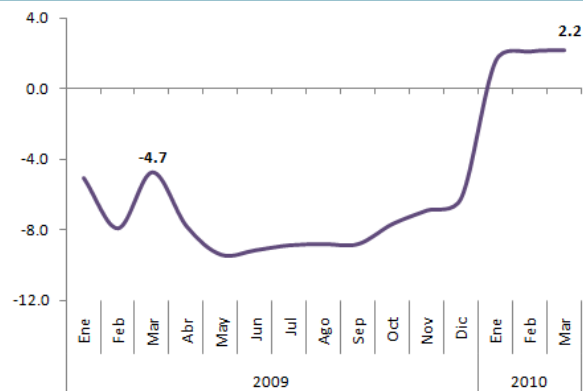

Fuente: Sección de Bienes, Departamento de Estadísticas Macroeconómicas, BCH.

Honduras: Índice Mensual de Actividad Económica de la Industria Manufacturera (Variaciones porcentuales acumuladas enero - marzo de cada año)

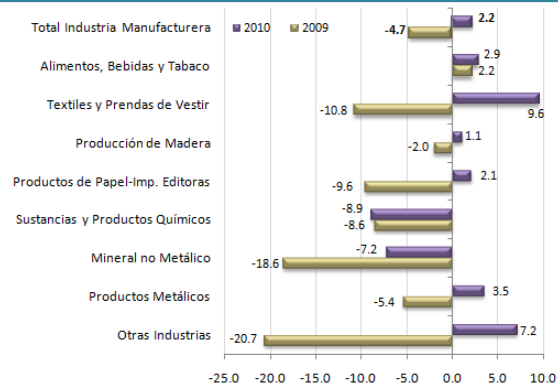

Fuente: Sección de Bienes, Departamento de Estadísticas Macroeconómicas, BCH.

Por su parte, las industrias productoras de Sustancias y Productos Químicos reflejan un descenso en su producción de 8.9%, (caída de 8.6% de marzo de 2009), como consecuencia de la menor fabricación de productos plásticos y la reducción en la elaboración de productos químicos, debido a la disminución en la demanda; el comportamiento antes descrito fue contrarrestado en parte por el incremento en la producción de jabones y de bolsas plásticas.

Electricidad y Agua

El indicador de Electricidad y Agua presentó un aumento de 2.9% (-4.2% a marzo de 2009), influenciado en parte por la recuperación de la actividad económica del país.

La generación de energía eléctrica se incrementó en 3.2%, producto del aumento de 1.5% en el consumo de electricidad, mismo que se justifica por una mayor demanda por parte de los sectores comercial (4.4%) y residencial (2.1%), pese a la reducción de la demanda del sector industrial (-1.7%). La mayor generación de energía fue suplida por las empresas de generación térmica; debido en parte a la menor generación de energía hidráulica.

Por el contrario, el consumo de agua potable decreció en 1.2%; caída menor a la observada a marzo de 2009 (-2.7%), debido a la política de previsión para el ahorro de agua implementada mediante racionamientos programados principalmente en el Distrito Central. El comportamiento de este indicador es explicado básicamente por la reducción en el consumo de agua para todos los destinos (doméstico, comercial, industrial y de las instituciones gubernamentales).

Construcción

Esta actividad continuó con su trayectoria contractiva al primer trimestre del año, al registrar un caída de 32.0% (-15.6% a marzo 2009).

De acuerdo a los registros de las principales municipalidades del país, se observa que la construcción para uso residencial se redujo en 16.3%, la industrial en 18.3% y la comercial en 59.0%, comportamiento que obedece primordialmente al menor número y tamaño de las edificaciones para uso residencial y comercial, rubros que tiene mayor contribución en los municipios de San Pedro Sula, Distrito Central y La Ceiba.

Transporte y Comunicaciones

Las empresas dedicadas a la prestación de los servicios de transporte y comunicaciones registraron en conjunto un crecimiento de 6.0% (-2.5% al primer trimestre de 2009), debido principalmente al mayor dinamismo en la prestación de servicios de transporte terrestre y

Honduras: Consumo de Energía Eléctrica en miles de KWH, por Destino (Enero - marzo de cada año)					
Destinos	Años			Variación Relativa	
	2008	2009	2010	09/08	10/09
Residencial	512,863	498,340	508,965	-2.8	2.1
Comercial	298,360	284,094	296,468	-4.8	4.4
Industrial	331,163	296,250	291,323	-10.5	-1.7
Gobierno ^{1/}	59,365	57,884	56,531	-2.5	-2.3
Otros ^{2/}	45,372	40,423	41,472	-10.9	2.6
Total	1,247,124	1,176,992	1,194,759	-5.6	1.5

Fuente: Empresa Nacional de Energía Eléctrica.
^{1/} Incluye Administración Central, Entes Autónomos y Municipalidades.
^{2/} Alumbrado Público y venta a otras empresas generadoras de electricidad.

Honduras: Construcción Privada en M ² por Destino (Enero - marzo de cada año)					
Destinos	Años			Variación Relativa	
	2008	2009	2010	09/08	10/09
Residencial	200,899	156,176	130,642	-22.3	-16.3
Comercial	90,810	98,211	40,307	8.1	-59.0
Industrial	7,493	5,698	4,654	-23.9	-18.3
Otros Edificios	28,402	12,835	3,790	-54.8	-70.5
Ampliaciones	40,119	37,482	31,608	-6.6	-15.7
Total	367,723	310,403	211,001	-15.6	-32.0

Fuente: Sección de Indicadores Económicos, BCH, según los permisos de construcción obtenidos de las municipalidades del Distrito Central, San Pedro Sula, Comayagua, La Ceiba, Choluteca, Danlí, entre otras.
Edificaciones por destino:
Comercial: Incluye centros comerciales, hoteles, gasolineras, oficinas comerciales, oficinas bancarias, bodegas y pulperías. **Otros edificios:** Incluye edificaciones destinadas a la prestación de servicios de salud, educativos y centros de recreación.

marítimo, actividades que alcanzaron aumentos de 9.1% y 13.2%, en su orden; mientras que las telecomunicaciones lo hicieron en 0.5%.

El transporte terrestre presentó por tercer mes consecutivo un comportamiento favorable, al reflejar a marzo de 2010 un incremento de 9.1%, inducido por el mejor desempeño tanto del transporte de pasajeros como de carga, asimismo, el transporte marítimo mostró una fuerte recuperación al aumentar en 13.2%, particularmente por mayores volúmenes de bienes exportados, como ser: café, bananos, frutas y legumbres, textiles y azúcar, entre otros.

El comportamiento observado en la prestación de servicios de telecomunicaciones a marzo de 2010 mostró un aumento de 0.5% (0.7% a marzo 2009), debido al mayor tráfico de llamadas locales (47.4%), realizadas a través del servicio público de telefonía fija y móvil, esta última por la fuerte competencia en forma de promociones ofrecidas por las compañías que prestan este servicio; sin embargo, ese crecimiento fue contrarrestado parcialmente por la disminución en el tráfico de llamadas nacionales e internacionales en 34.0% y 26.3%, respectivamente, realizadas a través del servicio público de telefonía fija. Adicionalmente, los servicios de sellos postales mostraron una caída de 0.5%.

Comercio

Esta actividad, medida a través de la corriente de bienes³, registró un crecimiento de 2.9%,(-3.3% a marzo de 2009) explicado básicamente por el aumento en los volúmenes de bienes importados destinados al comercio, especialmente de productos de industrias químicas y conexas, metales comunes y sus manufacturas, grasas y aceites animales y vegetales, papel y productos de papel, así como por la recuperación del dinamismo de las actividades agropecuarias y de la industria manufactureras para consumo interno.

Banca y Seguros

A marzo de 2010, la actividad de Banca y Seguros mantiene su trayectoria de recuperación al registrar un aumento de 9.4%, mismo que contrasta con la reducción de 9.0% observada a marzo de 2009.

La actividad de intermediación financiera, medida por los flujos en términos reales de los préstamos nuevos otorgados por el sistema bancario al sector privado, presentó un crecimiento 7.4%, contrario a la reducción de 10.2% en igual período de 2009. Lo anterior, es resultado del incremento en el otorgamiento de préstamos nuevos destinados al comercio, consumo y servicios; que fue contrarrestado en parte por la disminución de préstamos destinados a las actividades agropecuarias, manufactureras y propiedad raíz.

Honduras: Índice Mensual de Actividad Económica de Transporte y Comunicaciones (Variación porcentual promedio acumulada a marzo)

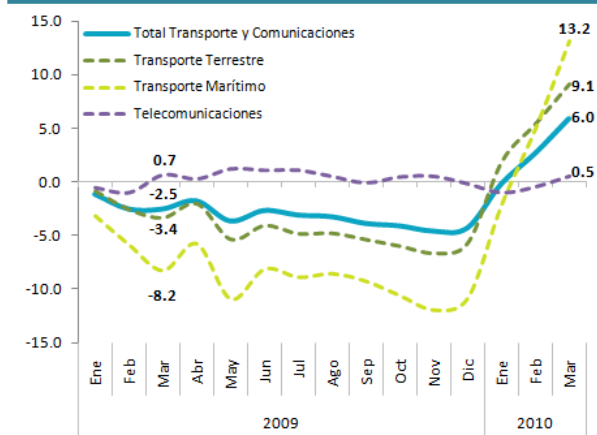

Fuente: Sección de Servicios, Departamento de Estadísticas Macroeconómicas, BCH.

Honduras: Índice Mensual de Actividad Económica de Banca y Seguros (Variación porcentual promedio acumulada a marzo)

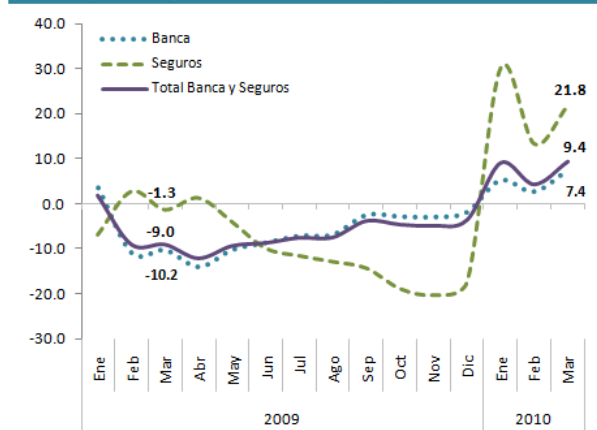

Fuente: Sección de Servicios, Departamento de Estadísticas Macroeconómicas, BCH.

^{3/} Comportamiento medido con la evolución de las actividades agropecuarias y manufactureras para consumo interno e importaciones de bienes destinadas al comercio.

Por su parte, la actividad de Seguros, medida con el Valor Agregado Bruto en valores constantes, reflejó un crecimiento de 21.8%, contrario a la caída de 1.3% del mismo período de 2009. El comportamiento antes descrito es consecuencia del alza en la constitución de reservas; especialmente las que corresponden a seguros de vida colectivos, accidentes y enfermedad, vehículos y otros seguros generales.

Administración Pública

De acuerdo con las estimaciones basadas en información suministrada por la Secretaría de Finanzas, ***el Valor Agregado Bruto de este sector en términos reales refleja un crecimiento de 2.4% menor al aumento de 7.0% observado en 2009. El comportamiento de este sector se origina por el menor crecimiento de las remuneraciones reales de la administración pública que es el principal indicador de esta actividad.***

Servicios Diversos (Salud, Educación y Esparcimiento)

A marzo de 2010, esta actividad registró un crecimiento de 5.9%, lo que resulta inferior en 3.3 pp al observado en igual período de 2009 (9.3%); comportamiento explicado en parte por el menor ritmo de crecimiento de las remuneraciones en términos reales pagadas a los servidores públicos de salud y educación. Por su parte, los Servicios Privados aumentaron en 6.0%, debido a mayor prestación de servicios de salud privada y esparcimiento.

NOTA METODOLÓGICA DE CÁLCULO DEL INDICADOR DE LA ACTIVIDAD DE ELECTRICIDAD Y AGUA

La actividad de Electricidad y Agua tiene un peso de 2.0% dentro del total del IMAE, este indicador se calcula por separado para sus dos componentes.

En el cálculo del indicador mensual del componente de la actividad de Electricidad se utiliza la información sobre la generación de energía que suministra la Empresa Nacional de Energía Eléctrica (ENEE) y las empresas privadas.

El indicador se construye con la generación total de energía eléctrica en megawatts hora (MWh); la que se detalla según sea hidráulica, térmica y compras que realiza la ENEE a las empresas generadoras.

Asimismo, se cuenta con la información del consumo de energía por destino (residencial, comercial, industrial, gubernamental y otros), mismo que permite evaluar la consistencia de los datos y conocer en parte, las pérdidas por transmisión y distribución.

En el caso del componente de la actividad de Agua, el indicador utilizado para realizar el cálculo del índice es el consumo de agua potable, medido en metros cúbicos. La información es suministrada por el Servicio Autónomo de Acueductos y Alcantarillados (SANAA) y por las empresas privadas concesionarias para distribuir el agua, mismas que la presentan desagregada por destino de consumo (doméstico, comercial, industrial, gubernamental y otros).

Al igual que el IMAE global, el indicador para la actividad Electricidad y Agua presenta fluctuaciones temporales, es decir oscilaciones de corto plazo dadas por factores estacionales y coyunturales que indican el ciclo dentro del año.

ANEXOS

Cuadro 1
ÍNDICE MENSUAL DE ACTIVIDAD ECONÓMICA^{1/} SERIE ORIGINAL
ENERO - MARZO DE CADA AÑO
BASE 1986=100

Actividades Económicas	2006	2007	2008	2009	2010 ^{P/}	Variación Relativa			
						07/06	08/07	09/08	10/09
Agricultura, Silvicultura y Pesca	204.1	215.5	224.2	216.6	226.5	5.6	4.0	-3.4	4.6
Agrícola	231.4	255.0	262.7	249.8	266.4	10.2	3.0	-4.9	6.6
Silvicultura	116.1	118.8	122.2	119.8	121.1	2.3	2.9	-2.0	1.1
Ganadería	99.0	101.2	103.4	104.9	107.3	2.2	2.2	1.5	2.3
Avicultura	436.3	421.5	447.1	458.8	463.1	-3.4	6.1	2.6	0.9
Pesca	166.0	44.6	99.1	111.3	61.4	-73.1	122.2	12.3	-44.8
Minas y Canteras	716.1	721.8	463.1	496.8	469.3	0.8	-35.8	7.3	-5.5
Minas	2,091.1	1,785.0	813.6	1,093.7	1,249.6	-14.6	-54.4	34.4	14.3
Canteras	233.0	348.3	340.0	287.0	195.1	49.5	-2.4	-15.6	-32.0
Industria Manufacturera	293.2	305.4	307.5	292.9	299.3	4.2	0.7	-4.7	2.2
Alimentos, Bebidas y Tabaco	273.9	295.4	298.3	304.8	313.6	7.8	1.0	2.2	2.9
Textiles y Productos de Vestir	679.1	664.6	700.8	625.1	684.9	-2.1	5.4	-10.8	9.6
Producción de Madera	111.2	106.7	108.9	106.7	107.9	-4.0	2.1	-2.0	1.1
Productos de Papel-Imp. Editoras	123.6	131.6	139.8	126.4	129.1	6.5	6.2	-9.6	2.1
Sustancias y Productos Químicos	227.9	227.5	223.3	204.2	186.1	-0.2	-1.8	-8.6	-8.9
Mineral no Metálico	377.3	458.0	448.9	365.6	339.2	21.4	-2.0	-18.6	-7.2
Industria Básica de Metales	65.7	31.1	33.4	18.1	0.1	-52.7	7.4	-45.8	-99.4
Productos Metálicos	241.4	239.1	228.9	216.6	224.2	-1.0	-4.3	-5.4	3.5
Otras Industrias	1,489.4	1,276.4	1,235.2	979.7	1,049.8	-14.3	-3.2	-20.7	7.2
Electricidad y Agua	368.3	398.5	416.9	399.2	410.9	8.2	4.6	-4.2	2.9
Electricidad	383.4	416.7	436.6	417.6	430.9	8.7	4.8	-4.4	3.2
Agua	232.8	235.3	240.1	233.7	230.9	1.1	2.0	-2.7	-1.2
Construcción	233.0	348.3	340.0	287.0	195.1	49.5	-2.4	-15.6	-32.0
Privada	233.0	348.3	340.0	287.0	195.1	49.5	-2.4	-15.6	-32.0
Comercio	333.3	385.2	370.7	358.3	368.8	15.6	-3.8	-3.3	2.9
Transporte y Comunicaciones	322.0	382.4	406.9	396.6	420.2	18.8	6.4	-2.5	6.0
Transporte Terrestre	234.7	264.9	269.4	260.3	284.0	12.9	1.7	-3.4	9.1
Transporte Marítimo	262.0	305.1	300.2	275.4	311.7	16.5	-1.6	-8.3	13.2
Telecomunicaciones	680.1	860.0	988.9	995.5	1,000.9	26.5	15.0	0.7	0.5
Banca y Seguros	226.9	283.2	335.4	305.1	333.7	24.8	18.4	-9.0	9.4
Banca	224.6	293.9	352.7	316.8	340.3	30.9	20.0	-10.2	7.4
Seguros	238.2	230.9	250.9	247.7	301.7	-3.1	8.7	-1.3	21.8
Administración Pública	141.9	146.9	152.9	163.6	167.5	3.5	4.1	7.0	2.4
Servicios Diversos	159.0	173.3	187.2	204.7	216.8	9.0	8.0	9.3	5.9
Servicios Privados	72.3	73.0	75.1	79.4	84.2	1.0	2.9	5.7	6.0
Servicios Públicos	212.2	234.8	255.9	281.6	298.1	10.7	9.0	10.0	5.9
IMAE	250.3	276.2	281.6	274.8	284.4	10.3	2.0	-2.4	3.5

^{1/} Datos sujetos a revisión, por cambios en datos fuentes (empresas), o por sustituciones de datos estimados.

^{P/} Preliminar

Cuadro 2
ÍNDICE MENSUAL DE ACTIVIDAD ECONÓMICA^{1/} SERIE ORIGINAL
MARZO DE CADA AÑO
BASE 1986=100

Actividades Económicas	2006	2007	2008	2009	2010 ^{P/}	Variación Relativa			
						07/06	08/07	09/08	10/09
Agricultura, Silvicultura y Pesca	137.7	144.7	151.8	145.1	154.2	5.1	4.9	-4.4	6.3
Agrícola	126.1	137.6	142.6	135.4	144.2	9.1	3.6	-5.0	6.5
Silvicultura	124.0	126.9	130.6	128.0	129.4	2.3	2.9	-2.0	1.1
Ganadería	143.1	146.3	149.5	151.6	155.1	2.2	2.2	1.4	2.3
Avicultura	420.4	416.2	436.7	426.3	477.1	-1.0	4.9	-2.4	11.9
Pesca	47.4	11.2	72.7	25.2	42.2	-76.4	549.1	-65.3	67.5
Minas y Canteras	799.7	660.2	452.0	555.2	526.5	-17.4	-31.5	22.8	-5.2
Minas	2,370.3	1,514.3	750.5	1,270.1	1,440.3	-36.1	-50.4	69.2	13.4
Canteras	247.9	360.2	347.1	304.0	205.4	45.3	-3.6	-12.4	-32.4
Industria Manufacturera	318.3	337.0	297.2	303.0	310.0	5.9	-11.8	2.0	2.3
Alimentos, Bebidas y Tabaco	299.9	332.2	306.5	319.5	336.2	10.8	-7.7	4.2	5.2
Textiles y Productos de Vestir	755.2	737.3	672.8	681.2	718.9	-2.4	-8.7	1.2	5.5
Producción de Madera	119.6	114.0	116.3	114.0	115.2	-4.7	2.0	-2.0	1.1
Productos de Papel-Imp. Editoras	123.4	139.9	137.7	126.9	138.5	13.4	-1.6	-7.8	9.1
Sustancias y Productos Químicos	251.7	254.4	199.3	209.5	190.1	1.1	-21.7	5.1	-9.3
Mineral no Metálico	413.8	485.3	432.4	391.5	353.0	17.3	-10.9	-9.5	-9.8
Industria Básica de Metales	79.2	0.4	0.6	0.4	0.0	-99.5	50.0	-33.3	-100.0
Productos Metálicos	271.0	247.3	147.2	190.8	124.2	-8.7	-40.5	29.6	-34.9
Otras Industrias	1,448.1	1,362.6	964.2	850.4	1,052.7	-5.9	-29.2	-11.8	23.8
Electricidad y Agua	401.2	414.6	425.8	428.7	440.1	3.3	2.7	0.7	2.7
Electricidad	419.5	434.3	446.4	450.2	463.3	3.5	2.8	0.9	2.9
Agua	236.2	237.2	240.3	235.0	230.9	0.4	1.3	-2.2	-1.7
Construcción	247.9	360.2	347.1	304.0	205.4	45.3	-3.6	-12.4	-32.4
Privada	247.9	360.2	347.1	304.0	205.4	45.3	-3.6	-12.4	-32.4
Comercio	344.8	392.4	355.2	335.9	369.6	13.8	-9.5	-5.4	10.0
Transporte y Comunicaciones	351.6	400.9	413.6	403.0	452.7	14.0	3.2	-2.6	12.3
Transporte Terrestre	255.6	279.2	274.4	261.1	304.0	9.2	-1.7	-4.8	16.4
Transporte Marítimo	295.7	322.6	311.3	271.6	352.6	9.1	-3.5	-12.8	29.8
Telecomunicaciones	731.2	892.6	994.2	1,034.6	1,060.2	22.1	11.4	4.1	2.5
Banca y Seguros	265.0	300.2	322.8	293.5	352.7	13.3	7.5	-9.1	20.2
Banca	272.4	320.8	342.2	311.9	364.7	17.8	6.7	-8.9	16.9
Seguros	228.5	199.5	228.0	203.7	294.2	-12.7	14.3	-10.7	44.4
Administración Pública	142.8	147.8	153.9	164.6	168.6	3.5	4.1	7.0	2.4
Servicios Diversos	161.5	173.6	189.8	212.2	225.5	7.5	9.3	11.8	6.3
Servicios Privados	71.4	73.8	77.2	79.3	87.5	3.4	4.6	2.7	10.3
Servicios Públicos	216.7	234.8	258.8	293.6	310.0	8.4	10.2	13.4	5.6
IMAE	247.2	268.0	260.3	257.9	275.1	8.4	-2.9	-0.9	6.7

^{1/} Datos sujetos a revisión, por cambios en datos fuentes (empresas), o por sustituciones de datos estimados.

^{P/} Preliminar

Cuadro 3^{1/}
SERIE ORIGINAL Y TENDENCIA CICLO DEL ÍNDICE MENSUAL DE ACTIVIDAD ECONÓMICA
 Base 1986=100

Período	Serie Original				Serie Tendencia Ciclo (TC)				Aceleración ^{2/}
	Índice	Variación			Índice	Variación			
		Acumulada	Interanual	Mensual		Acumulada	Interanual	Mensual	
2007									
ene	291.7	7.2	7.2	-4.3	267.0	10.2	10.2	0.2	-0.3
feb	269.0	11.3	16.2	-7.8	268.1	10.1	10.0	0.4	-0.2
mar	268.0	10.4	8.4	-0.4	269.0	9.9	9.4	0.4	-0.6
abr	253.3	9.6	7.1	-5.5	270.0	9.5	8.6	0.3	-0.8
may	272.0	9.9	11.1	7.4	271.2	9.2	7.8	0.5	-0.7
jun	265.1	8.7	2.9	-2.5	272.3	8.8	7.1	0.4	-0.8
jul	262.9	9.0	10.8	-0.8	273.2	8.5	6.3	0.3	-0.8
ago	261.8	8.8	7.5	-0.4	273.5	8.1	5.3	0.1	-1.1
sep	236.8	7.8	0.0	-9.6	273.2	7.6	3.9	-0.1	-1.3
oct	264.7	7.1	0.9	11.8	273.1	7.1	3.1	0.0	-0.9
nov	289.9	6.4	0.8	9.5	273.5	6.7	2.8	0.2	-0.3
dic	313.6	6.1	2.9	8.2	274.3	6.4	2.9	0.3	0.1
2008									
ene	304.2	4.3	4.3	-3.0	275.3	3.1	3.1	0.4	0.2
feb	280.2	4.2	4.2	-7.9	276.4	3.1	3.1	0.4	0.0
mar	260.3	1.9	-2.9	-7.1	277.1	3.1	3.0	0.2	-0.1
abr	278.6	3.8	10.0	7.0	277.6	3.0	2.8	0.2	-0.2
may	281.9	3.8	3.6	1.2	277.7	2.9	2.4	0.0	-0.4
jun	266.0	3.2	0.3	-5.6	277.0	2.7	1.7	-0.2	-0.7
jul	266.1	2.9	1.2	0.0	276.4	2.5	1.1	-0.2	-0.6
ago	255.8	2.3	-2.3	-3.9	275.9	2.3	0.9	-0.2	-0.3
sep	246.5	2.5	4.1	-3.6	275.1	2.1	0.7	-0.3	-0.2
oct	266.1	2.3	0.5	7.9	274.3	1.9	0.4	-0.3	-0.3
nov	290.7	2.1	0.3	9.2	273.3	1.7	-0.1	-0.3	-0.5
dic	316.2	2.0	0.8	8.8	272.0	1.5	-0.8	-0.5	-0.8
2009									
ene	300.5	-1.2	-1.2	-4.9	270.4	-1.8	-1.8	-0.6	-0.9
feb	265.9	-3.1	-5.1	-11.5	268.9	-2.2	-2.7	-0.6	-0.9
mar	257.9	-2.4	-0.9	-3.0	268.0	-2.6	-3.3	-0.3	-0.6
abr	265.1	-3.0	-4.8	2.8	267.7	-2.8	-3.6	-0.1	-0.3
may	252.9	-4.5	-10.3	-4.6	267.4	-3.0	-3.7	-0.1	-0.1
jun	265.2	-3.8	-0.3	4.9	267.5	-3.1	-3.4	0.0	0.3
jul	257.1	-3.7	-3.4	-3.1	267.9	-3.1	-3.0	0.2	0.4
ago	247.8	-3.7	-3.1	-3.6	268.3	-3.0	-2.7	0.1	0.3
sep	238.5	-3.6	-3.2	-3.7	268.8	-3.0	-2.3	0.2	0.4
oct	261.2	-3.5	-1.8	9.5	269.4	-2.8	-1.8	0.2	0.5
nov	279.5	-3.5	-3.9	7.0	270.4	-2.7	-1.1	0.4	0.7
dic	317.5	-3.1	0.4	13.6	272.0	-2.5	0.0	0.6	1.1
2010^{3/}									
ene	303.2	0.9	0.9	-4.5	273.7	1.2	1.2	0.6	1.2
feb	274.9	2.2	3.4	-9.3	275.0	1.7	2.3	0.5	1.1
mar	275.1	3.5	6.7	0.1	275.8	2.1	2.9	0.3	0.6

^{1/}Datos sujetos a revisión, por cambios en datos fuentes (empresas), o por sustituciones de datos estimados.

^{2/}Diferencia absoluta entre la tasa de variación interanual de la tendencia ciclo, con la correspondiente al mes anterior.

^{3/}Preliminar

NOTA METODOLÓGICA SERIE TENDENCIA CICLO DEL IMAE

Las series económicas son series de tiempo que contienen componentes subyacentes; generalmente se distinguen: la tendencia, factor cíclico, estacionalidad y movimiento irregular. Cada componente describe la evolución en el corto y largo plazo de la serie, identificando en ella inestabilidad, aleatoriedad y dirección o movimiento futuro.

Cuadro 4
ÍNDICE MENSUAL POR ACTIVIDAD ECONÓMICA ^{1/}

Serie Original
 Base 1986 = 100

Período	Índices por Actividad Económica										IMAE
	Agricultura, Silvicultura y Pesca	Minas y Canteras	Industria Manufacturera	Electricidad y Agua	Construcción	Comercio	Transp. y Comunicaciones	Banca y Seguros	Admón. ^{2/} Pública	Servicios Diversos	
2000	271.1	442.4	238.5	262.0	175.8	264.9	256.4	237.0	112.5	144.2	229.9
2001	273.2	1,128.4	229.7	251.5	146.9	267.6	254.8	264.5	123.0	157.7	240.7
2002	293.3	1,040.1	237.7	267.1	184.9	279.6	282.1	232.7	129.5	163.4	250.4
2003	304.5	914.7	252.4	282.2	184.4	294.5	278.4	229.3	132.8	194.9	260.2
2004	307.9	718.1	260.6	339.0	183.8	314.3	284.1	218.1	141.6	209.3	266.7
2005	269.7	685.4	262.2	370.7	210.3	379.2	328.9	201.9	145.8	231.2	274.4
2006	308.1	716.0	277.1	394.8	275.1	394.3	382.3	292.7	151.5	263.7	304.7
2007	329.8	457.5	276.4	386.6	289.9	400.2	421.8	328.5	156.9	255.5	313.6
2008											
ene	326.0	433.8	293.8	406.9	335.5	387.2	403.5	309.1	151.9	192.1	304.2
feb	194.8	503.6	331.3	418.0	337.4	369.8	403.7	374.2	152.9	179.8	280.2
mar	151.8	452.0	297.2	425.8	347.1	355.2	413.6	322.8	153.9	189.8	260.3
abr	177.5	481.7	304.9	453.5	390.7	384.3	422.9	382.3	154.8	190.8	278.6
may	157.2	541.4	315.0	473.5	409.4	426.7	449.3	327.5	155.6	192.9	281.9
jun	153.0	566.1	275.7	439.0	411.0	352.2	414.0	377.5	157.0	218.3	266.0
jul	143.3	560.6	284.1	442.9	413.5	386.0	434.3	324.5	157.7	197.0	266.1
ago	143.4	502.0	283.6	463.3	367.2	349.0	402.0	311.6	159.0	191.6	255.8
sep	136.0	465.4	262.6	462.8	363.1	351.4	398.5	264.4	160.2	185.5	246.5
oct	191.7	588.9	257.8	430.3	339.9	364.4	395.8	310.2	161.1	200.4	266.1
nov	271.4	456.7	264.5	396.0	319.3	406.5	391.5	328.0	162.4	194.0	290.7
dic	354.0	404.0	282.1	401.8	280.2	388.8	400.6	332.6	163.3	241.3	316.2
2009											
ene	316.9	505.5	278.7	398.6	282.4	379.7	398.9	314.9	162.6	204.0	300.5
feb	187.8	429.6	297.1	370.3	274.6	359.3	387.9	306.7	163.6	198.0	265.9
mar	145.1	555.2	303.0	428.7	304.0	335.9	403.0	293.5	164.6	212.2	257.9
abr	173.8	456.2	252.8	435.5	274.9	383.2	424.9	305.0	165.7	211.9	265.1
may	152.4	523.9	265.9	465.3	230.1	311.2	401.8	335.4	166.5	217.7	252.9
jun	157.9	361.6	254.3	447.2	202.4	369.6	423.5	355.6	168.0	247.6	265.2
jul	151.5	514.3	264.1	451.6	208.3	343.5	410.2	324.1	168.8	220.1	257.1
ago	147.9	517.2	259.9	454.6	223.6	317.3	384.3	290.3	170.1	220.9	247.8
sep	136.3	462.8	239.7	448.0	201.0	289.6	362.0	354.2	171.4	216.2	238.5
oct	218.0	450.6	268.0	455.7	213.0	298.7	370.8	272.0	172.4	229.9	261.2
nov	284.8	369.8	268.3	408.0	188.5	322.9	353.2	303.7	173.7	227.1	279.5
dic	332.1	337.9	287.2	428.4	170.1	389.3	396.6	367.5	174.8	280.0	317.5
2010^{P/}											
ene	329.1	559.3	283.0	397.2	197.3	351.7	398.1	343.5	166.5	215.4	303.2
feb	196.2	322.0	304.7	395.6	182.6	385.0	409.8	305.0	167.5	209.7	274.9
mar	154.2	526.5	310.0	440.1	205.4	369.6	452.7	352.7	168.6	225.5	275.1

^{1/} Datos sujetos a revisión, por cambios en datos fuentes (empresas), o por sustituciones de datos estimados.

^{2/} El indicador de la Administración Pública corresponde a las estimaciones del Valor Agregado Bruto (VAB) en valores constantes anuales, de acuerdo con los datos de la Secretaría de Finanzas (Sefin).

^{P/} Preliminar

Cuadro 5
ÍNDICE MENSUAL POR ACTIVIDAD ECONÓMICA ^{1/}
 Serie Original Variación Acumulada ^{2/}
 Base 1986 = 100

Período	Actividades Económicas										
	Agricultura, Silvicultura y Pesca	Minas y Canteras	Industria Manufacturera	Electricidad y Agua	Construcción	Comercio	Transp. y Comunicaciones	Banca y Seguros	Admón. ^{3/} Pública	Servicios Diversos	IMAE
2001	5.3	285.9	6.7	-1.7	-14.5	7.7	5.7	-5.2	9.2	11.9	9.8
2002	5.1	7.2	1.5	5.1	14.2	4.4	4.1	0.8	5.3	10.2	4.5
2003	1.9	-18.9	6.4	11.3	12.2	5.0	4.8	-10.6	2.6	6.7	2.4
2004	6.9	-6.6	1.5	6.2	-2.1	6.8	8.1	2.7	6.6	2.5	4.3
2005	-5.3	-18.4	2.4	12.5	-4.5	7.5	8.7	4.2	2.9	5.9	2.6
2006	8.9	2.3	3.7	7.5	39.0	9.8	13.9	25.9	4.0	10.5	9.2
2007	4.3	-11.1	1.7	4.8	19.2	8.0	12.7	19.3	3.5	2.7	6.1
2008											
ene	2.9	-40.7	4.4	0.6	-1.3	7.1	9.3	10.7	4.1	11.4	4.3
feb	3.8	-37.7	7.9	5.6	-1.7	-0.8	8.1	24.4	4.1	7.4	4.2
mar	4.0	-35.8	0.7	4.6	-2.4	-3.8	6.4	18.4	4.1	8.0	1.9
abr	3.5	-33.2	3.8	6.0	4.6	-1.0	7.9	25.8	4.1	7.2	3.8
may	2.4	-30.7	2.7	6.2	7.8	1.4	7.4	22.9	4.1	5.6	3.8
jun	0.8	-29.1	2.3	5.4	12.2	0.5	7.4	23.4	4.1	3.8	3.2
jul	0.3	-26.4	2.3	4.5	14.2	0.6	6.2	21.3	4.1	3.2	2.9
ago	0.3	-25.9	2.4	4.5	13.1	-1.2	4.7	20.1	4.1	2.8	2.3
sep	0.5	-25.5	2.2	5.3	12.9	0.1	5.2	17.8	4.1	2.1	2.5
oct	0.7	-22.7	1.8	4.7	11.8	-0.1	4.7	16.2	4.1	2.1	2.3
nov	0.4	-21.8	1.2	4.3	10.3	0.4	4.4	15.0	4.1	1.5	2.1
dic	1.4	-21.2	1.3	4.3	9.3	0.1	3.5	13.7	4.1	0.7	2.0
2009											
ene	-2.8	16.5	-5.1	-2.0	-15.8	-1.9	-1.1	1.9	7.0	6.2	-1.2
feb	-3.1	-0.3	-7.9	-6.8	-17.2	-2.4	-2.5	-9.0	7.0	8.1	-3.1
mar	-3.4	7.3	-4.7	-4.2	-15.6	-3.3	-2.5	-9.0	7.0	9.3	-2.4
abr	-3.1	4.0	-7.8	-4.2	-19.5	-2.6	-1.8	-12.1	7.0	9.8	-3.0
may	-3.1	2.4	-9.4	-3.7	-25.0	-8.0	-3.7	-9.3	7.0	10.4	-4.5
jun	-2.3	-4.9	-9.1	-2.7	-29.7	-6.0	-2.7	-8.7	7.0	11.0	-3.8
jul	-1.4	-5.4	-8.9	-2.0	-32.8	-6.8	-3.0	-7.6	6.9	11.3	-3.8
ago	-0.9	-4.4	-8.8	-2.0	-33.6	-7.0	-3.3	-7.5	7.0	11.6	-3.7
sep	-0.8	-4.0	-8.8	-2.2	-34.8	-8.1	-3.9	-3.8	7.0	12.1	-3.6
oct	0.7	-6.3	-7.7	-1.4	-35.0	-9.1	-4.1	-4.6	7.0	12.4	-3.5
nov	1.3	-7.3	-6.9	-1.0	-35.5	-10.2	-4.6	-4.9	7.0	12.8	-3.5
dic	0.2	-7.9	-6.2	-0.4	-35.7	-9.3	-4.3	-3.6	7.0	13.1	-3.1
2010^{P/}											
ene	3.8	10.7	1.6	-0.3	-30.1	-7.4	-0.2	9.1	2.4	5.6	0.9
feb	4.1	-5.7	2.1	3.2	-31.8	-0.3	2.7	4.3	2.4	5.7	2.2
mar	4.6	-5.5	2.2	2.9	-32.0	2.9	6.0	9.4	2.4	5.9	3.5

^{1/} Datos sujetos a revisión, por cambios en datos fuentes (empresas), o por sustituciones de datos estimados.

^{2/} Tasas de variación del nivel del índice en el mes respecto al nivel del mismo mes del año anterior.

^{3/} El indicador de la Administración Pública corresponde a las estimaciones del Valor Agregado Bruto (VAB) en valores constantes anuales, de acuerdo con los datos de la Secretaría de Finanzas (Sefin).

^{P/} Preliminar

Cuadro 6
ÍNDICE MENSUAL POR ACTIVIDAD ECONÓMICA ^{1/}
 Serie Original Variación Interanual ^{2/}
 Base 1986 = 100

Período	Actividades Económicas										
	Agricultura, Silvicultura y Pesca	Minas y Canteras	Industria Manufacturera	Electricidad y Agua	Construcción	Comercio	Transp. y Comunicaciones	Banca y Seguros	Admón. ^{3/} Pública	Servicios Diversos	IMAE
2001	0.8	155.0	-3.7	-4.0	-16.5	1.0	-0.6	11.6	9.3	9.4	4.7
2002	7.3	-7.8	3.5	6.2	25.9	4.5	10.7	-12.0	5.3	3.6	4.0
2003	3.8	-12.1	6.2	5.6	-0.3	5.3	-1.3	-1.4	2.6	19.3	3.9
2004	1.1	-21.5	3.3	20.1	-0.3	6.7	2.1	-4.9	6.6	7.3	2.5
2005	-12.4	-4.6	0.6	9.4	14.4	20.7	15.8	-7.4	2.9	10.5	2.9
2006	14.2	4.5	5.7	6.5	30.8	4.0	16.2	45.0	4.0	14.1	11.0
2007	7.0	-36.1	-0.2	-2.1	5.4	1.5	10.3	12.2	3.5	-3.1	2.9
2008											
ene	2.9	-40.7	4.4	0.6	-1.3	7.1	9.3	10.7	4.1	11.4	4.3
feb	5.3	-34.9	11.2	11.0	-2.1	-7.9	7.0	38.6	4.1	3.3	4.2
mar	5.0	-31.5	-11.8	2.7	-3.6	-9.5	3.2	7.5	4.1	9.3	-2.9
abr	1.3	-24.1	14.4	10.2	28.8	7.8	12.6	50.3	4.1	4.8	10.0
may	-2.8	-20.6	-1.1	6.8	20.5	11.2	5.7	12.1	4.1	0.0	3.6
jun	-8.7	-21.2	-0.3	1.5	37.1	-4.2	7.1	25.5	4.1	-3.6	0.3
jul	-3.9	-8.3	2.4	-0.4	25.9	1.0	0.0	9.3	4.1	-0.5	1.2
ago	0.6	-21.5	3.6	4.3	6.2	-13.3	-5.6	11.9	4.1	0.1	-2.3
sep	2.9	-22.6	0.0	11.3	10.6	13.3	9.4	-1.6	4.1	-3.0	4.1
oct	1.9	9.8	-2.2	-0.5	2.6	-1.7	0.5	2.4	4.1	2.0	0.5
nov	-1.0	-11.3	-4.7	0.3	-4.5	5.5	0.9	4.6	4.1	-4.2	0.3
dic	7.3	-11.7	2.1	3.9	-3.3	-2.9	-5.0	1.3	4.1	-5.5	0.8
2009											
ene	-2.8	16.5	-5.1	-2.0	-15.8	-1.9	-1.1	1.9	7.0	6.2	-1.2
feb	-3.6	-14.7	-10.3	-11.4	-18.6	-2.8	-3.9	-18.0	7.0	10.1	-5.1
mar	-4.4	22.8	2.0	0.7	-12.4	-5.4	-2.6	-9.1	7.0	11.8	-0.9
abr	-2.1	-5.3	-17.1	-4.0	-29.6	-0.3	0.5	-20.2	7.0	11.0	-4.8
may	-3.1	-3.2	-15.6	-1.7	-43.8	-27.1	-10.6	2.4	7.0	12.9	-10.3
jun	3.2	-36.1	-7.7	1.9	-50.7	4.9	2.3	-5.8	7.0	13.4	-0.3
jul	5.7	-8.3	-7.0	2.0	-49.6	-11.0	-5.6	-0.1	7.0	11.7	-3.4
ago	3.2	3.0	-8.3	-1.9	-39.1	-9.1	-4.4	-6.8	7.0	15.3	-3.1
sep	0.3	-0.6	-8.7	-3.2	-44.6	-17.6	-9.1	34.0	7.0	16.5	-3.2
oct	13.7	-23.5	4.0	5.9	-37.3	-18.0	-6.3	-12.3	7.0	14.8	-1.8
nov	4.9	-19.0	1.5	3.0	-41.0	-20.6	-9.8	-7.4	7.0	17.1	-3.9
dic	-6.2	-16.4	1.8	6.6	-39.3	0.1	-1.0	10.5	7.0	16.0	0.4
2010^{P/}											
ene	3.8	10.7	1.6	-0.3	-30.1	-7.4	-0.2	9.1	2.4	5.6	0.9
feb	4.5	-25.0	2.6	6.8	-33.5	7.1	5.6	-0.6	2.4	5.9	3.4
mar	6.3	-5.2	2.3	2.7	-32.4	10.0	12.3	20.2	2.4	6.3	6.7

^{1/} Datos sujetos a revisión, por cambios en datos fuentes (empresas), o por sustituciones de datos estimados.

^{2/} Tasas de variación del nivel del índice en el mes respecto al nivel del mismo mes del año anterior.

^{3/} El indicador de la Administración Pública corresponde a las estimaciones del Valor Agregado Bruto (VAB) en valores constantes, de acuerdo a datos de la Secretaría de Finanzas (Sefin).

^{P/} Preliminar

Cuadro 7
CONTRIBUCIÓN A LA VARIACIÓN DEL ÍNDICE MENSUAL DE ACTIVIDAD ECONÓMICA^{1/} SERIE ORIGINAL
ENERO - MARZO DE CADA AÑO
BASE 1986=100

Actividades Económicas	2008	2009	2010 ^{P/}	Variación Relativa		Contribución	
				09/08	10/09	2009	2010
Agricultura, Silvicultura y Pesca	224.2	216.6	226.5	-3.4	4.6	-0.6	0.8
Minas y Canteras	463.1	496.8	469.3	7.3	-5.5	0.1	-0.1
Industria Manufacturera	307.5	292.9	299.3	-4.7	2.2	-0.8	0.3
Electricidad y Agua	416.9	399.2	410.9	-4.3	2.9	-0.1	0.1
Construcción	340.0	287.0	195.1	-15.6	-32.0	-0.2	-0.3
Comercio	370.7	358.3	368.8	-3.4	2.9	-0.6	0.5
Transporte y Comunicaciones	406.9	396.6	420.2	-2.5	6.0	-0.3	0.6
Banca y Seguros	335.4	305.1	333.7	-9.0	9.4	-0.6	0.6
Propiedad de Vivienda	235.7	230.4	235.7	-2.2	2.3	-0.1	0.1
Administración Pública	152.9	163.6	167.5	7.0	2.4	0.2	0.1
Servicios Diversos	187.2	204.7	216.8	9.3	5.9	0.6	0.4
Actividades Varias	283.5	274.6	283.5	-3.1	3.3	-0.3	0.3
IMAE	281.6	274.8	284.4	-2.4	3.5	-2.4	3.5

Fuente: Sección de Estadísticas de Síntesis, Departamento de Estadísticas Macroeconómicas, BCH.

^{1/} La suma de la contribución no es igual a la variación debido a las aproximaciones.

^{P/} Preliminar