



Banco Central de Honduras

Subgerencia de Estudios Económicos

Departamento de Estadísticas Macroeconómicas

División de Cuentas Nacionales

Sección de Estadísticas de Síntesis



Febrero  
2010

# Índice Mensual de Actividad Económica (IMAE)



ENTORNO DE LA ECONOMÍA HONDUREÑA SEGÚN EL ÍNDICE MENSUAL DE ACTIVIDAD ECONÓMICA (IMAE)

Centroamérica: Índice Mensual de Actividad Económica  
(Variación Porcentual Promedio Acumulada a enero 2010)

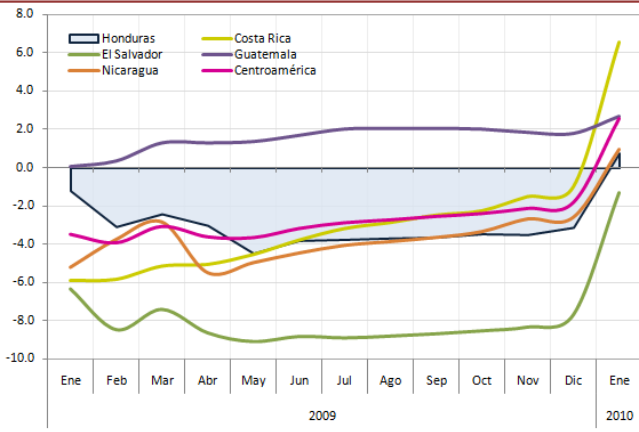

Fuente: Consejo Monetario Centroamericano y Páginas Web de los Bancos Centrales de Centroamérica.

Honduras: Índice Mensual de Actividad Económica  
(Variación porcentual a febrero 2010)

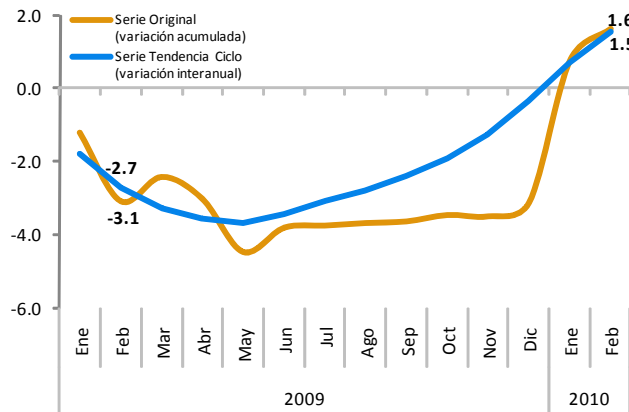

Fuente: Sección de Estadísticas de Síntesis, Departamento de Estadísticas Macroeconómicas, BCH.

Honduras: Índice Mensual de Actividad Económica  
(Serie original, promedio enero - febrero de cada año)  
Base 1986 = 100

ACTIVIDADES ECONÓMICAS	Índices			Variación Relativa	
	2008	2009	2010	09/08	10/09
Agricultura, Silvicultura y Pesca	260.4	252.4	262.7	-3.1	4.1
Minas y Canteras	468.7	467.5	442.7	-0.3	-5.3
Industria Manufacturera	312.6	287.9	294.0	-7.9	2.1
Electricidad y Agua	412.5	384.4	398.1	-6.8	3.6
Construcción	336.5	278.5	192.7	-17.2	-30.8
Comercio	378.5	369.5	360.0	-2.4	-2.6
Transp. y Comunicaciones	403.6	393.4	400.0	-2.5	1.7
Banca y Seguros	341.7	310.8	324.2	-9.0	4.3
Propiedad de Vivienda	228.0	230.1	235.4	0.9	2.3
Administración Pública	152.4	163.1	167.0	7.0	2.4
Servicios Diversos	185.9	201.0	212.5	8.1	5.7
Actividades Varias	291.9	282.6	286.3	-3.2	1.3
<b>IMAE</b>	<b>292.2</b>	<b>283.2</b>	<b>287.6</b>	<b>-3.1</b>	<b>1.6</b>

Fuente: Sección de Estadísticas de Síntesis, Departamento de Estadísticas Macroeconómicas, BCH.

IMAE REGIÓN CENTROAMERICANA

Todos los países de la región mostraron una recuperación en su nivel de actividad económica a excepción de El Salvador -que pese a la reducción en el ritmo de desaceleración en su nivel de actividad productiva se mantuvo en terreno negativo- siendo Costa Rica el país que presentó mayor dinamismo.

Según información disponible de los países centroamericanos a enero de 2010 de la Secretaría Ejecutiva del Consejo Monetario Centroamericano, la variación promedio acumulada de la serie original del Índice Mensual de Actividad Económica (IMAE) de la región centroamericana, muestra que la producción ha comenzado a recuperar su senda de crecimiento económico al registrar un incremento de 2.6%, después que dicha región registró una caída de 3.5% en el mismo mes de 2009 .

IMAE EN HONDURAS

A febrero de 2010, la actividad económica hondureña continuó con su trayectoria de recuperación, al mostrar un aumento de 1.6%<sup>1/</sup>, comportamiento contrario a la reducción de 3.1% observada en el mismo período del año anterior en la serie original del IMAE.

El cambio positivo del IMAE fue determinado básicamente por la mejora observada en las actividades de Agricultura, Silvicultura y Pesca; Servicios Diversos; Industria Manufacturera; y Banca y Seguros.

Por su parte, la serie de tendencia ciclo<sup>2/</sup> del IMAE registró a febrero de 2010 (por segundo mes consecutivo) un crecimiento interanual de 1.5%, superior en 0.8 pp al observado en el mes anterior (0.7%), dicho crecimiento contrasta con la caída de 2.7% mostrada en el mismo mes del año 2009.

ANÁLISIS SEGÚN ACTIVIDAD ECONÓMICA

Considerando su contribución en el comportamiento del IMAE total, las actividades económicas que más favorecieron a la recuperación del indicador durante el período enero-febrero son: Agricultura, Silvicultura y Pesca con 0.8 pp, Servicios Diversos con 0.4 pp, Banca y Seguros con 0.3 pp, Industria Manufacturera con 0.3 pp, y Transporte y Comunicaciones con 0.2 pp, en contraste las actividades de Comercio, Construcción, y Minas y Canteras contribuyeron negativamente en 0.5 pp, 0.3 pp y 0.1 pp, respectivamente.

<sup>1/</sup> Variación de la serie original sin desestacionalizar y comparando los índices de actividad en enero-febrero de cada año.

<sup>2/</sup> Componente subyacente que permite observar el comportamiento de la serie en el largo plazo, excluyendo el componente estacional y el movimiento irregular.

Honduras: Índice Mensual de Actividad Económica de Agricultura, Silvicultura y Pesca  
(Variaciones porcentuales acumuladas enero - febrero de cada año)

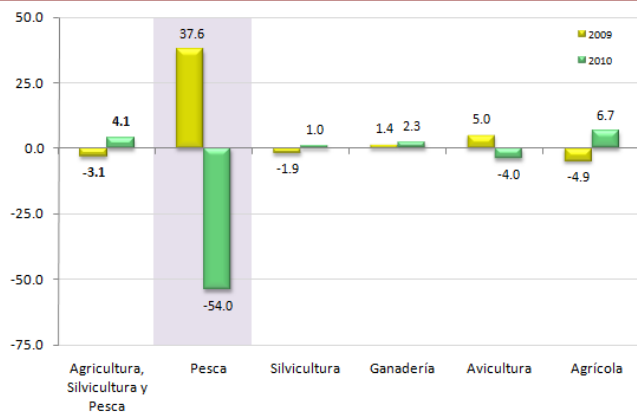

Fuente: Sección de Bienes, Departamento de Estadísticas Macroeconómicas, BCH.

**Agricultura, Silvicultura y Pesca**

*Durante los primeros dos meses del año, esta actividad presentó un incremento de 4.1%, comportamiento que se contrapone al debilitamiento observado en el primer bimestre de 2009, el que comenzó a eliminarse durante el último trimestre de ese año.*

La actividad Agrícola observó un crecimiento de 6.7%, resultado principalmente de la recuperación en los cultivos de café (7.5%) y banano (27.5%); este comportamiento se atribuye al mayor incentivo para los productores ocasionado por el incremento en los precios en el mercado internacional, así como por la mejoría en la demanda del mercado estadounidense. Asimismo, la producción de caña de azúcar muestra un mayor dinamismo al alcanzar un crecimiento de 5.0%, motivado por las expectativas de los productores de posicionarse con una mejor participación en el mercado europeo, en el marco del acuerdo de libre comercio con la zona Euro.

En lo que se refiere a la actividad Avícola se observó un retroceso en su ritmo de crecimiento al reflejar una caída de 4.0%, luego de que en el mes anterior se observara un incremento de 2.6%; este comportamiento es resultado de la contracción en la producción dedicada a la cría y engorde de aves (5.0%), influenciada por la menor demanda de este producto en el mercado nacional, comportamiento contrarrestado en parte por el incremento en la producción de huevos (0.5%).

La reducción observada en la producción de la actividad de Pesca (-54.0%) es explicada por el descenso en el cultivo y la extracción de camarón 66.2% y 22.9%, en su orden, debido en parte a que los productores no comenzaron con la cría de larvas en el cuarto trimestre de 2009, basados en las expectativas de condiciones climatológicas adversas, tales como lluvias, bajas temperaturas, nubosidad, entre otras, que afectan el desarrollo óptimo de las larvas, influyendo negativamente en la cosecha del primer trimestre de 2010. Por el contrario, la extracción de langosta de alta mar reportó un incremento de 10.8%, explicada por la explotación realizada por los pescadores, en vista de que este es el último mes antes del inicio de la temporada de veda para extracción de esta especie marina.

**Minas y Canteras**

*Esta actividad muestra un descenso en su variación (5.3%), respecto al observado en febrero de 2009 (-0.3%).*

El comportamiento de la actividad de Minas y Canteras fue determinado por la fuerte caída en el rubro de Canteras (-30.8%), asociada a la contracción reportada en la actividad de construcción.

Por el contrario, la actividad de Minas registró un incremento en su nivel de producción, al alcanzar un alza de 14.8%, derivado tanto de las mejoras en los procesos de explotación implementados en los

Honduras: Índice Mensual de Actividad Económica de Minas y Canteras  
(Variaciones porcentuales acumuladas enero - febrero de cada año)

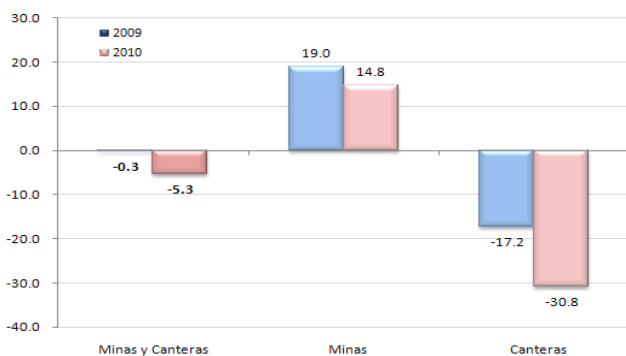

Fuente: Sección de Bienes, Departamento de Estadísticas Macroeconómicas, BCH.

**Índice Mensual de Actividad Económica de la Industria Manufacturera**  
(Variación porcentual promedio acumulada a febrero, serie original)

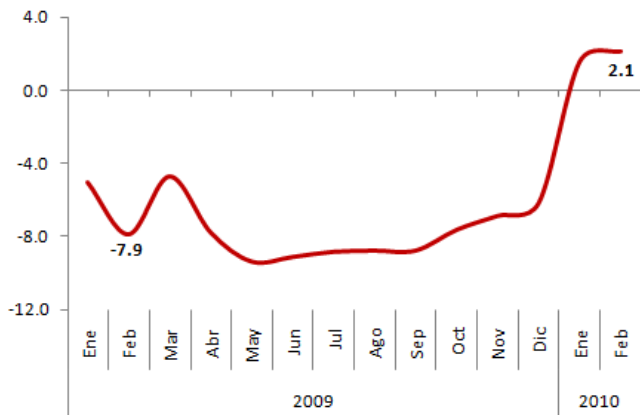

Fuente: Sección de Bienes, Departamento de Estadísticas Macroeconómicas, BCH.

años precedentes, como al mayor incentivo por el incremento en los precios internacionales -oro en 16.4%, plata en 17.0%, plomo en 102.0% y zinc en 113.0%- el aumento en la actividad de minería metálica no ferrosa es originado por la significativa extracción de plomo (31.1%), Zinc (19.4%) y oro (14.3%), pese a la contracción de 1.7% en la extracción de plata debido a que una empresa explotadora de este metal experimentó problemas técnicos con las instalaciones de energía eléctrica, lo que provocó el cierre de operaciones durante algunos días de febrero.

**Industria Manufacturera**

**A febrero de 2010, esta actividad registra un incremento de 2.1% (-7.9% en igual período de 2009), influenciado por la recuperación de los rubros “Alimentos, Bebidas y Tabaco”, “Producción de Madera”, “Textiles y Productos de Vestir” y “Productos Metálicos”.**

Las industrias de Alimentos, Bebidas y Tabaco, globalmente registraron un incremento de 1.6% (1.1% a febrero 2009), asociado a aumentos en las producciones siguientes: bebidas alcohólicas (27.2%), refrescos (25.2%), azúcar (12.4%), harina (11.8%) y productos lácteos (0.1%). No obstante, se experimentaron disminuciones en los volúmenes de producción de: mariscos (-54.0%), cerveza (-31.5%), tabaco (-14.9%), alimentos concentrados para animales (-8.5%), aceites y grasas (-5.1%), matanza y preparación de carnes (-4.2%), y alimentos diversos (-3.8%).

**Honduras: Índice Mensual de Actividad Económica de la Industria Manufacturera**  
(Variaciones porcentuales acumuladas enero - febrero de cada año)

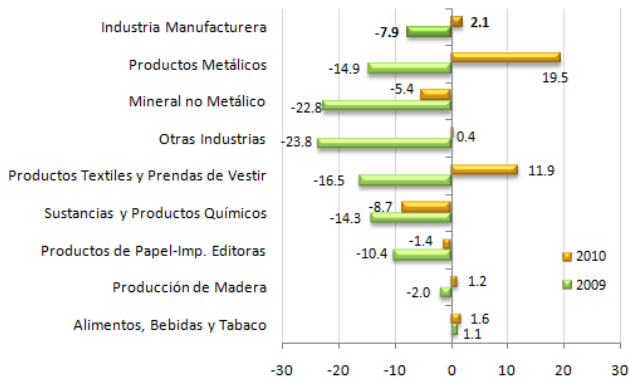

Fuente: Sección de Bienes, Departamento de Estadísticas Macroeconómicas, BCH.

La producción de Textiles y Prendas de Vestir continúa su senda de recuperación por segundo mes consecutivo, al registrar un crecimiento de 11.9%, (-16.5% a febrero de 2009), resultado principalmente de la recuperación de la demanda externa especialmente la del mercado estadounidense.

En contraste, la industria de Minerales no Metálicos observa una reducción (-5.4%), no obstante, es menos pronunciada que la de febrero 2009 (-22.8%), justificada por la menor producción de cemento y de láminas de fibrocemento; como consecuencia de la contracción en la construcción privada, principalmente las destinadas a uso residencial, industrial y comercial.

Por su parte, la actividad de Sustancias y Productos Químicos refleja una disminución de 8.7% en su producción, misma que mejoró en comparación con la caída de 14.3% a febrero 2009, lo anterior se explica por la menor fabricación de productos plásticos y la reducción en la elaboración de productos químicos, debido a la disminución en la demanda de dichos productos; el comportamiento antes descrito fue compensado parcialmente por el incremento en la producción de jabones.

Adicionalmente, la actividad de Productos de Papel, Imprentas y Editoras continúa con su tendencia negativa al mostrar por décimo

cuarto mes consecutivo un descenso en su nivel de producción, al presentar una caída de 1.4% (-10.4% a febrero 2009), explicada en parte, por menores ventas de periódicos a nivel nacional, no obstante lo anterior, se observa una recuperación en la producción de cajas de cartón, resultado del mayor dinamismo mostrado en las actividades económicas que utilizan estos productos para el empaque de los bienes que producen.

### Electricidad y Agua

**Influenciado directamente por la recuperación de la actividad económica del país, el indicador ponderado de Electricidad y Agua presentó un aumento de 3.6% (-6.8% a febrero 2009).**

La generación de energía eléctrica se incrementó en 3.8%, producto del aumento registrado en la generación térmica, a pesar de la menor generación de energía hidráulica. Por otra parte, el incremento de 1.2% en el consumo de energía eléctrica, es el resultado del aumento de la demanda en los sectores comercial (3.9%) y residencial (1.8%), pese a la reducción de la demanda industrial (-1.4%).

En contraste, el consumo de agua potable decreció en 0.9%; caída menos pronunciada a la observada a febrero de 2009 (-2.9%), debido a la política de previsión y ahorro de agua implementada mediante racionamientos programados en las diferentes zonas del país. El comportamiento de este indicador es explicado básicamente por la reducción en el consumo de agua para uso doméstico, comercial, industrial y de las instituciones gubernamentales.

### Construcción

**A febrero de 2010, esta actividad continúa con su trayectoria negativa, al registrar un deterioro de 30.8% (-17.2% a febrero 2009).**

Conforme a los registros de las principales municipalidades, se observa que la construcción para uso industrial se redujo en 27.6%, en tanto que la destinada a otros edificios lo hizo en 78.9%, principalmente en los municipios de San Pedro Sula, Distrito Central y La Ceiba. Este comportamiento se debe primordialmente al menor número y tamaño de las edificaciones para uso residencial, rubro que tiene mayor contribución en esta actividad, específicamente en las ciudades antes mencionadas.

### Transporte y Comunicaciones

**Esta actividad registró, después de trece meses de comportamiento recesivo, un crecimiento de 1.7% (-2.5% a febrero 2009), debido principalmente al mayor dinamismo en la prestación de servicios de transporte terrestre y marítimo, actividades que alcanzaron crecimientos de 3.9% y 2.3%, en su orden; lo anterior fue compensado en parte por la caída en los servicios de telecomunicaciones.**

Honduras: Consumo de Energía Eléctrica en miles de KWH, por Destino  
(Enero - Febrero de cada año)

Destinos	Años			Variación Relativa	
	2008	2009	2010	09/08	10/09
Residencial	345,023	344,048	350,204	-0.3	1.8
Comercial	193,532	192,328	199,772	-0.6	3.9
Industrial	214,308	194,613	191,853	-9.2	-1.4
Gobierno <sup>1/</sup>	37,753	38,686	36,949	2.5	-4.5
Otros <sup>2/</sup>	30,463	26,706	27,333	-12.3	2.4
<b>Total</b>	<b>821,079</b>	<b>796,381</b>	<b>806,111</b>	<b>-3.0</b>	<b>1.2</b>

Fuente: Empresa Nacional de Energía Eléctrica.

<sup>1/</sup> Incluye Administración Central, Entes Autónomos y Municipalidades

<sup>2/</sup> Alumbrado Público y venta a otras empresas generadoras de electricidad.

Honduras: Construcción Privada en M<sup>2</sup> por Destino  
(Enero - Febrero de cada año)

Destinos	Años			Variación Relativa	
	2008	2009	2010	09/08	10/09
Residencial	129,868	100,858	88,399	-22.3	-12.4
Comercial	60,778	64,388	29,599	5.9	-54.0
Industrial	5,326	4,057	2,936	-23.8	-27.6
Otros Edificios	20,321	8,381	1,767	-58.8	-78.9
Ampliaciones	26,305	23,129	16,248	-12.1	-29.8
<b>Total</b>	<b>242,598</b>	<b>200,813</b>	<b>138,949</b>	<b>-17.2</b>	<b>-30.8</b>

Fuente: Departamento de Gestión de Información Económica, BCH, según los permisos de construcción obtenidos de las municipalidades del Distrito Central, San Pedro Sula, Comayagua, La Ceiba, Choluteca, Danlí, entre otras.

Edificaciones por destino:

Comercial: Incluye centros comerciales, hoteles, gasolineras, oficinas comerciales, oficinas bancarias, bodegas y pulperías

Otros edificio: Incluye edificaciones destinadas a la prestación de servicios de salud, educativos y centros de recreación.

**Honduras: Índice Mensual de Actividad Económica de Transporte y Comunicaciones**  
(Variación porcentual promedio acumulada a febrero)

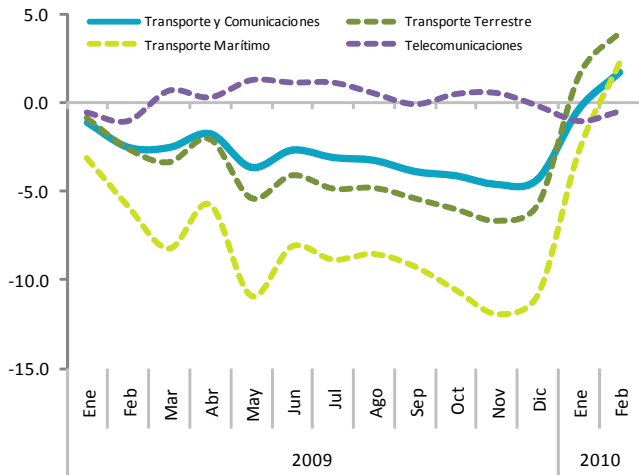

Fuente: Sección de Servicios, Departamento de Estadísticas Macroeconómicas, BCH.

El transporte terrestre presentó por segundo mes consecutivo un comportamiento positivo al reflejar un incremento de 3.9%, inducido por el mayor dinamismo tanto del transporte de pasajeros como de carga, asimismo, el transporte marítimo muestra el primer signo de recuperación al alcanzar un aumento de 2.3%, después de trece meses de reducción consecutiva.

El comportamiento observado en la prestación de servicios de telecomunicaciones, al cierre de febrero de 2010 mostró una disminución de 0.5% (caída de 1.0% a febrero 2009), debido a la reducción en la actividad postal de 21.0%, aunada al descenso en el tráfico de llamadas nacionales e internacionales por el orden de 34.6% y 25.6%, respectivamente, realizadas a través del servicio público de telefonía fija.

No obstante lo anterior, debido a la competencia en forma de promociones ofrecidas por las compañías que prestan el servicio de telefonía celular se registró un mayor tráfico de llamadas locales (51.5%) por medio del uso de telefonía fija y móvil, lo que amortiguó parcialmente el comportamiento negativo de esta actividad.

**Comercio**

*Esta actividad, medida a través de la corriente de bienes<sup>3/</sup>, registró un descenso de 2.6%, el menos pronunciado desde abril de 2009 cuando registró la misma reducción*, este comportamiento es producto básicamente de la disminución en los volúmenes de bienes importados destinados al comercio, especialmente de productos del reino vegetal, productos de la industria alimenticia, animales vivos y productos del reino animal y materiales de transporte- pese a la recuperación del dinamismo de las actividades agrícolas para consumo interno y de la Industria Manufacturera.

**Honduras: Índice Mensual de Actividad Económica de Banca y Seguros**  
(Variación porcentual promedio acumulada a febrero)

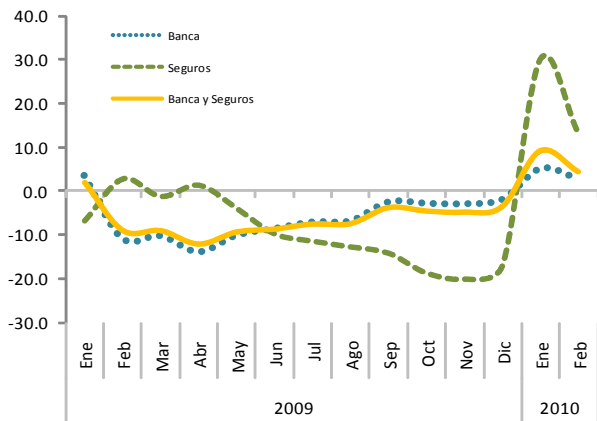

Fuente: Sección de Servicios, Departamento de Estadísticas Macroeconómicas, BCH.

**Banca y Seguros**

*A febrero de 2010, la actividad de Banca y Seguros muestra una trayectoria de recuperación al cerrar con un aumento de 4.3%, contrario a la reducción de 9.0% a febrero 2009.*

La actividad de intermediación financiera, medida por los flujos en términos reales de los préstamos nuevos otorgados por el sistema bancario al sector privado, presentó un crecimiento 2.8%, que contrasta con la merma de 10.8% observada a febrero de 2009. Lo anterior es resultado del incremento en el otorgamiento de préstamos destinados al comercio, consumo y servicios; que fue contrarrestado en parte por la disminución en el otorgamiento de préstamos destinados a las actividades agropecuarias, industria manufacturera y propiedad raíz.

<sup>3/</sup> Comportamiento medido con la evolución de las actividades agropecuarias y manufactureras para consumo interno e importaciones de bienes destinadas al comercio.

Por su parte, la actividad de Seguros, medida con el Valor Agregado Bruto en valores constantes, reflejó un crecimiento de 13.3%, superior en 10.5 pp al registrado en el mismo período de 2009. El comportamiento antes descrito es consecuencia del alza en la constitución de reservas; especialmente en lo que corresponde a seguros de vida colectivos, accidentes y enfermedad, vehículos y otros seguros generales.

**Administración Pública**

De acuerdo con las estimaciones basadas en información suministrada por la Secretaría de Finanzas, ***el Valor Agregado Bruto de este sector en términos reales refleja un menor ritmo de crecimiento, si se compara el aumento de 7.0% observado en 2009 con el 2.4% registrado en igual período de 2010.***

**Servicios Diversos (Salud, Educación y Esparcimiento)**

***A febrero de 2010 esta actividad registró un crecimiento de 5.7% (8.1% en 2009), explicado en parte por mayores remuneraciones reales pagadas a los servidores públicos de salud y educación.*** Asimismo, los Servicios Privados aumentaron en 4.0%, debido al mayor dinamismo en la prestación de servicios de salud privada y esparcimiento.

**NOTA METODOLÓGICA DE BANCA Y SEGUROS**

La actividad de Banca y Seguros tiene una ponderación de 6.0% en la composición de la estructura del IMAE global. La fuente de información básica es la Comisión Nacional de Bancos y Seguros (CNBS), a partir de los estados financieros de los bancos y las compañías de seguros supervisados.

El indicador mensual de la actividad de bancos se calcula a partir del flujo de préstamos nuevos por destino en valores corrientes otorgados por los bancos comerciales (nacionales y extranjeros) y Banadesa, llevando el indicador a términos constantes por deflación con el Índice de Precios al Consumidor (IPC).

Por su parte, el indicador mensual para la actividad de seguros se obtiene a partir del valor agregado en valores nominales, el cual es deflactado con el IPC.

Al igual que el IMAE global, el indicador para la actividad Banca y Seguros presenta fluctuaciones temporales, es decir oscilaciones de corto plazo dadas por factores estacionales y coyunturales que indican el ciclo económico dentro del año.

# ANEXOS

**Cuadro 1**  
**ÍNDICE MENSUAL DE ACTIVIDAD ECONÓMICA<sup>1/</sup> SERIE ORIGINAL**  
**ENERO - FEBRERO DE CADA AÑO**  
**BASE 1986=100**

Actividades Económicas	2006	2007	2008	2009	2010 <sup>P/</sup>	Variación Relativa			
						07/06	08/07	09/08	10/09
<b>Agricultura, Silvicultura y Pesca</b>	<b>237.4</b>	<b>250.9</b>	<b>260.4</b>	<b>252.4</b>	<b>262.7</b>	<b>5.7</b>	<b>3.8</b>	<b>-3.1</b>	<b>4.1</b>
Agrícola	284.1	313.7	322.7	307.0	327.5	10.4	2.9	-4.9	6.7
Silvicultura	112.1	114.7	118.0	115.7	116.9	2.3	2.9	-1.9	1.0
Ganadería	76.9	78.7	80.4	81.5	83.4	2.3	2.2	1.4	2.3
Avicultura	444.2	424.2	452.3	475.1	456.1	-4.5	6.6	5.0	-4.0
Pesca	225.3	61.3	112.2	154.4	71.0	-72.8	83.0	37.6	-54.0
<b>Minas y Canteras</b>	<b>674.4</b>	<b>752.6</b>	<b>468.7</b>	<b>467.5</b>	<b>442.7</b>	<b>11.6</b>	<b>-37.7</b>	<b>-0.3</b>	<b>-5.3</b>
Minas	1,951.6	1,920.3	845.2	1,005.6	1,154.3	-1.6	-56.0	19.0	14.8
Canteras	225.6	342.3	336.5	278.5	192.7	51.7	-1.7	-17.2	-30.8
<b>Industria Manufacturera</b>	<b>280.7</b>	<b>289.6</b>	<b>312.6</b>	<b>287.9</b>	<b>294.0</b>	<b>3.2</b>	<b>7.9</b>	<b>-7.9</b>	<b>2.1</b>
Alimentos, Bebidas y Tabaco	260.9	277.0	294.2	297.4	302.3	6.2	6.2	1.1	1.6
Textiles y Productos de Vestir	641.0	628.2	714.7	597.0	667.9	-2.0	13.8	-16.5	11.9
Producción de Madera	107.0	103.0	105.1	103.0	104.2	-3.7	2.0	-2.0	1.2
Productos de Papel-Imp. Editoras	123.7	127.5	140.9	126.2	124.4	3.1	10.5	-10.4	-1.4
Sustancias y Productos Químicos	216.0	214.0	235.3	201.6	184.1	-0.9	10.0	-14.3	-8.7
Mineral no Metálico	359.1	444.3	457.1	352.7	333.6	23.7	2.9	-22.8	-5.4
Industria Básica de Metales	59.0	46.4	49.8	27.0	0.2	-21.4	7.3	-45.8	-99.3
Productos Metálicos	226.6	235.1	269.7	229.5	274.2	3.8	14.7	-14.9	19.5
Otras Industrias	1,510.1	1,233.3	1,370.7	1,044.4	1,048.4	-18.3	11.1	-23.8	0.4
<b>Electricidad y Agua</b>	<b>351.9</b>	<b>390.5</b>	<b>412.5</b>	<b>384.4</b>	<b>398.1</b>	<b>11.0</b>	<b>5.6</b>	<b>-6.8</b>	<b>3.6</b>
Electricidad	365.3	407.9	431.6	401.3	416.7	11.7	5.8	-7.0	3.8
Agua	231.2	234.3	240.0	233.0	230.9	1.3	2.4	-2.9	-0.9
<b>Construcción</b>	<b>225.6</b>	<b>342.3</b>	<b>336.5</b>	<b>278.5</b>	<b>192.7</b>	<b>51.7</b>	<b>-1.7</b>	<b>-17.2</b>	<b>-30.8</b>
Privada	225.6	342.3	336.5	278.5	192.7	51.7	-1.7	-17.2	-30.8
<b>Comercio</b>	<b>327.5</b>	<b>381.6</b>	<b>378.5</b>	<b>369.5</b>	<b>360.0</b>	<b>16.5</b>	<b>-0.8</b>	<b>-2.4</b>	<b>-2.6</b>
<b>Transporte y Comunicaciones</b>	<b>307.1</b>	<b>373.2</b>	<b>403.6</b>	<b>393.4</b>	<b>400.0</b>	<b>21.5</b>	<b>8.1</b>	<b>-2.5</b>	<b>1.7</b>
Transporte Terrestre	224.3	257.7	266.9	260.0	270.3	14.9	3.6	-2.6	4.0
Transporte Marítimo	245.1	296.4	294.6	277.4	283.7	20.9	-0.6	-5.8	2.3
Telecomunicaciones	654.5	843.7	986.3	976.0	971.3	28.9	16.9	-1.0	-0.5
<b>Banca y Seguros</b>	<b>207.9</b>	<b>274.7</b>	<b>341.7</b>	<b>310.8</b>	<b>324.2</b>	<b>32.1</b>	<b>24.4</b>	<b>-9.0</b>	<b>4.3</b>
Banca	200.7	280.4	357.9	319.2	328.1	39.7	27.6	-10.8	2.8
Seguros	243.1	246.6	262.3	269.6	305.5	1.4	6.4	2.8	13.3
<b>Administración Pública</b>	<b>141.4</b>	<b>146.4</b>	<b>152.4</b>	<b>163.1</b>	<b>167.0</b>	<b>3.5</b>	<b>4.1</b>	<b>7.0</b>	<b>2.4</b>
<b>Servicios Diversos</b>	<b>157.8</b>	<b>173.2</b>	<b>185.9</b>	<b>201.0</b>	<b>212.5</b>	<b>9.8</b>	<b>7.3</b>	<b>8.1</b>	<b>5.7</b>
Servicios Privados	72.8	72.6	74.1	79.4	82.6	-0.3	2.1	7.2	4.0
Servicios Públicos	209.9	234.9	254.5	275.5	292.2	11.9	8.3	8.3	6.1
<b>IMAE</b>	<b>251.8</b>	<b>280.3</b>	<b>292.2</b>	<b>283.2</b>	<b>287.6</b>	<b>11.3</b>	<b>4.2</b>	<b>-3.1</b>	<b>1.6</b>

<sup>1/</sup> Datos sujetos a revisión, por cambios en datos fuentes (empresas), o por sustituciones de datos estimados.

<sup>P/</sup> Preliminar

**Cuadro 2**  
**ÍNDICE MENSUAL DE ACTIVIDAD ECONÓMICA<sup>1/</sup> SERIE ORIGINAL**  
**FEBRERO DE CADA AÑO**  
**BASE 1986=100**

Actividades Económicas	2006	2007	2008	2009	2010 <sup>P/</sup>	Variación Relativa			
						07/06	08/07	09/08	10/09
<b>Agricultura, Silvicultura y Pesca</b>	<b>178.7</b>	<b>185.0</b>	<b>194.8</b>	<b>187.8</b>	<b>196.2</b>	<b>3.5</b>	<b>5.3</b>	<b>-3.6</b>	<b>4.5</b>
Agrícola	191.7	209.3	217.3	205.3	219.4	9.2	3.8	-5.5	6.9
Silvicultura	116.9	119.6	123.1	120.6	121.9	2.3	2.9	-2.0	1.1
Ganadería	99.8	102.0	104.3	105.8	108.2	2.2	2.3	1.4	2.3
Avicultura	457.7	426.4	455.3	498.9	449.0	-6.8	6.8	9.6	-10.0
Pesca	156.1	20.7	98.1	75.0	90.2	-86.7	373.9	-23.5	20.3
<b>Minas y Canteras</b>	<b>666.2</b>	<b>773.5</b>	<b>503.6</b>	<b>429.6</b>	<b>326.1</b>	<b>16.1</b>	<b>-34.9</b>	<b>-14.7</b>	<b>-24.1</b>
Minas	1,925.8	1,993.8	976.6	870.8	718.8	3.5	-51.0	-10.8	-17.5
Canteras	223.7	344.8	337.4	274.6	188.1	54.1	-2.1	-18.6	-31.5
<b>Industria Manufacturera</b>	<b>296.1</b>	<b>297.8</b>	<b>331.3</b>	<b>297.1</b>	<b>304.9</b>	<b>0.6</b>	<b>11.2</b>	<b>-10.3</b>	<b>2.6</b>
Alimentos, Bebidas y Tabaco	278.9	292.7	323.0	313.3	320.9	4.9	10.4	-3.0	2.4
Textiles y Productos de Vestir	662.6	653.3	746.1	611.2	698.3	-1.4	14.2	-18.1	14.3
Producción de Madera	110.8	107.4	109.6	107.4	108.6	-3.1	2.0	-2.0	1.1
Productos de Papel-Imp. Editoras	120.9	125.0	146.0	122.2	122.1	3.4	16.8	-16.3	-0.1
Sustancias y Productos Químicos	214.7	199.4	224.4	202.9	175.9	-7.1	12.5	-9.6	-13.3
Mineral no Metálico	356.8	436.7	463.8	365.4	353.4	22.4	6.2	-21.2	-3.3
Industria Básica de Metales	62.9	40.9	43.9	26.0	0.3	-35.0	7.3	-40.8	-98.8
Productos Metálicos	244.4	235.9	270.5	246.0	256.4	-3.5	14.7	-9.1	4.2
Otras Industrias	1,723.9	1,245.5	1,452.0	915.4	1,029.0	-27.8	16.6	-37.0	12.4
<b>Electricidad y Agua</b>	<b>338.8</b>	<b>376.5</b>	<b>418.0</b>	<b>370.3</b>	<b>398.9</b>	<b>11.1</b>	<b>11.0</b>	<b>-11.4</b>	<b>7.7</b>
Electricidad	350.6	392.1	437.7	385.8	417.9	11.8	11.6	-11.9	8.3
Agua	232.6	236.6	240.4	231.1	228.4	1.7	1.6	-3.9	-1.2
<b>Construcción</b>	<b>223.7</b>	<b>344.8</b>	<b>337.4</b>	<b>274.6</b>	<b>188.1</b>	<b>54.1</b>	<b>-2.1</b>	<b>-18.6</b>	<b>-31.5</b>
Privada	223.7	344.8	337.4	274.6	188.1	54.1	-2.1	-18.6	-31.5
<b>Comercio</b>	<b>287.4</b>	<b>401.6</b>	<b>369.8</b>	<b>359.3</b>	<b>370.1</b>	<b>39.7</b>	<b>-7.9</b>	<b>-2.8</b>	<b>3.0</b>
<b>Transporte y Comunicaciones</b>	<b>293.8</b>	<b>377.5</b>	<b>403.7</b>	<b>387.9</b>	<b>402.7</b>	<b>28.5</b>	<b>6.9</b>	<b>-3.9</b>	<b>3.8</b>
Transporte Terrestre	213.2	269.7	271.0	259.4	276.0	26.5	0.5	-4.3	6.4
Transporte Marítimo	225.9	326.5	308.9	283.3	303.4	44.5	-5.4	-8.3	7.1
Telecomunicaciones	642.6	786.1	953.6	938.7	940.0	22.3	21.3	-1.6	0.1
<b>Banca y Seguros</b>	<b>191.1</b>	<b>270.0</b>	<b>374.2</b>	<b>306.7</b>	<b>305.0</b>	<b>41.3</b>	<b>38.6</b>	<b>-18.0</b>	<b>-0.6</b>
Banca	187.4	277.8	406.1	317.5	318.3	48.2	46.2	-21.8	0.3
Seguros	209.3	232.0	218.5	254.0	239.8	10.8	-5.8	16.2	-5.6
<b>Administración Pública</b>	<b>141.9</b>	<b>146.9</b>	<b>152.9</b>	<b>163.6</b>	<b>167.5</b>	<b>3.5</b>	<b>4.1</b>	<b>7.0</b>	<b>2.4</b>
<b>Servicios Diversos</b>	<b>157.4</b>	<b>174.1</b>	<b>179.8</b>	<b>198.0</b>	<b>209.7</b>	<b>10.6</b>	<b>3.3</b>	<b>10.1</b>	<b>5.9</b>
Servicios Privados	69.0	69.0	70.8	77.2	80.4	0.0	2.6	9.0	4.1
Servicios Públicos	211.6	238.4	246.7	272.1	288.9	12.7	3.5	10.3	6.2
<b>IMAE</b>	<b>231.6</b>	<b>269.0</b>	<b>280.2</b>	<b>265.9</b>	<b>272.3</b>	<b>16.1</b>	<b>4.2</b>	<b>-5.1</b>	<b>2.4</b>

<sup>1/</sup> Datos sujetos a revisión, por cambios en datos fuentes (empresas), o por sustituciones de datos estimados.

<sup>P/</sup> Preliminar

**Cuadro 3<sup>1/</sup>**  
 SERIE ORIGINAL Y TENDENCIA CICLO DEL ÍNDICE MENSUAL DE ACTIVIDAD ECONÓMICA  
 Base 1986=100

Período	Serie Original				Serie Tendencia Ciclo (TC)				Aceleración <sup>2/</sup>
	Índice	Variación			Índice	Variación			
		Acumulada	Interanual	Mensual		Acumulada	Interanual	Mensual	
<b>2007</b>									
ene	291.7	7.2	7.2	-4.3	267.0	10.2	10.2	0.2	-0.3
feb	269.0	11.3	16.2	-7.8	268.1	10.1	10.0	0.4	-0.2
mar	268.0	10.4	8.4	-0.4	269.1	9.9	9.4	0.4	-0.6
abr	253.3	9.6	7.1	-5.5	270.0	9.6	8.6	0.3	-0.8
may	272.0	9.9	11.1	7.4	271.2	9.2	7.9	0.4	-0.7
jun	265.1	8.7	2.9	-2.5	272.3	8.9	7.1	0.4	-0.8
jul	262.9	9.0	10.8	-0.8	273.2	8.5	6.3	0.3	-0.8
ago	261.8	8.8	7.5	-0.4	273.5	8.1	5.2	0.1	-1.1
sep	236.8	7.8	0.0	-9.6	273.2	7.6	3.9	-0.1	-1.3
oct	264.7	7.1	0.9	11.8	273.0	7.1	3.0	-0.1	-0.9
nov	289.9	6.4	0.8	9.5	273.5	6.7	2.8	0.2	-0.3
dic	313.6	6.1	2.9	8.2	274.2	6.4	2.9	0.3	0.1
<b>2008</b>									
ene	304.2	4.3	4.3	-3.0	275.3	3.1	3.1	0.4	0.2
feb	280.2	4.2	4.2	-7.9	276.5	3.1	3.1	0.4	0.0
mar	260.3	1.9	-2.9	-7.1	277.2	3.1	3.0	0.3	-0.1
abr	278.6	3.8	10.0	7.0	277.7	3.0	2.8	0.2	-0.2
may	281.9	3.8	3.6	1.2	277.7	2.9	2.4	0.0	-0.4
jun	266.0	3.2	0.3	-5.6	277.0	2.7	1.7	-0.2	-0.7
jul	266.1	2.9	1.2	0.0	276.4	2.5	1.1	-0.2	-0.6
ago	255.8	2.3	-2.3	-3.9	275.8	2.3	0.8	-0.2	-0.3
sep	246.5	2.5	4.1	-3.6	275.0	2.1	0.7	-0.3	-0.2
oct	266.1	2.3	0.5	7.9	274.2	1.9	0.4	-0.3	-0.3
nov	290.7	2.1	0.3	9.2	273.2	1.7	-0.1	-0.3	-0.5
dic	316.2	2.0	0.8	8.8	271.9	1.5	-0.8	-0.5	-0.8
<b>2009</b>									
ene	300.5	-1.2	-1.2	-4.9	270.5	-1.8	-1.8	-0.5	-0.9
feb	265.9	-3.1	-5.1	-11.5	269.0	-2.2	-2.7	-0.5	-0.9
mar	257.9	-2.4	-0.9	-3.0	268.2	-2.6	-3.3	-0.3	-0.6
abr	265.1	-3.0	-4.8	2.8	267.8	-2.8	-3.5	-0.1	-0.3
may	252.9	-4.5	-10.3	-4.6	267.5	-3.0	-3.7	-0.1	-0.1
jun	265.2	-3.8	-0.3	4.9	267.5	-3.1	-3.4	0.0	0.3
jul	257.1	-3.7	-3.4	-3.1	267.9	-3.1	-3.1	0.1	0.4
ago	247.8	-3.7	-3.1	-3.6	268.2	-3.0	-2.8	0.1	0.3
sep	238.5	-3.6	-3.2	-3.7	268.5	-3.0	-2.4	0.1	0.4
oct	261.2	-3.5	-1.8	9.5	269.0	-2.9	-1.9	0.2	0.5
nov	279.5	-3.5	-3.9	7.0	269.8	-2.7	-1.3	0.3	0.6
dic	317.5	-3.1	0.4	13.6	271.1	-2.5	-0.3	0.5	0.9
<b>2010<sup>P/</sup></b>									
ene	302.8	0.8	0.8	-4.6	272.3	0.7	0.7	0.5	1.0
feb	272.3	1.6	2.4	-10.1	273.1	1.1	1.5	0.3	0.8

<sup>1/</sup> Datos sujetos a revisión, por cambios en datos fuentes (empresas), o por sustituciones de datos estimados.

<sup>2/</sup> Diferencia absoluta entre la tasa de variación interanual de la tendencia ciclo, con la correspondiente al mes anterior.

<sup>P/</sup> Preliminar

**NOTA METODOLÓGICA SERIE TENDENCIA CICLO DEL IMAE**

Las series económicas son series de tiempo que contienen componentes subyacentes; generalmente se distinguen: la tendencia, factor cíclico, estacionalidad y movimiento irregular. Cada componente describe la evolución en el corto y largo plazo de la serie, identificando en ella inestabilidad, aleatoriedad y dirección o movimiento futuro.

**Cuadro 4**  
**ÍNDICE MENSUAL POR ACTIVIDAD ECONÓMICA <sup>1/</sup>**  
 Serie Original  
 Base 1986 = 100

Período	Índices por Actividad Económica										IMAE
	Agricultura, Silvicultura y Pesca	Minas y Canteras	Industria Manufacturera	Electricidad y Agua	Construcción	Comercio	Transp. y Comunicaciones	Banca y Seguros	Admón. <sup>2/</sup> Pública	Servicios Diversos	
<b>2000</b>	271.1	442.4	238.5	262.0	175.8	264.9	256.4	237.0	112.5	144.2	229.9
<b>2001</b>	273.2	1,128.4	229.7	251.5	146.9	267.6	254.8	264.5	123.0	157.7	240.7
<b>2002</b>	293.3	1,040.1	237.7	267.1	184.9	279.6	282.1	232.7	129.5	163.4	250.4
<b>2003</b>	304.5	914.7	252.4	282.2	184.4	294.5	278.4	229.3	132.8	194.9	260.2
<b>2004</b>	307.9	718.1	260.6	339.0	183.8	314.3	284.1	218.1	141.6	209.3	266.7
<b>2005</b>	269.7	685.4	262.2	370.7	210.3	379.2	328.9	201.9	145.8	231.2	274.4
<b>2006</b>	308.1	716.0	277.1	394.8	275.1	394.3	382.3	292.7	151.5	263.7	304.7
<b>2007</b>	329.8	457.5	276.4	386.6	289.9	400.2	421.8	328.5	156.9	255.5	313.6
<b>2008</b>											
ene	326.0	433.8	293.8	406.9	335.5	387.2	403.5	309.1	151.9	192.1	304.2
feb	194.8	503.6	331.3	418.0	337.4	369.8	403.7	374.2	152.9	179.8	280.2
mar	151.8	452.0	297.2	425.8	347.1	355.2	413.6	322.8	153.9	189.8	260.3
abr	177.5	481.7	304.9	453.5	390.7	384.3	422.9	382.3	154.8	190.8	278.6
may	157.2	541.4	315.0	473.5	409.4	426.7	449.3	327.5	155.6	192.9	281.9
jun	153.0	566.1	275.7	439.0	411.0	352.2	414.0	377.5	157.0	218.3	266.0
jul	143.3	560.6	284.1	442.9	413.5	386.0	434.3	324.5	157.7	197.0	266.1
ago	143.4	502.0	283.6	463.3	367.2	349.0	402.0	311.6	159.0	191.6	255.8
sep	136.0	465.4	262.6	462.8	363.1	351.4	398.5	264.4	160.2	185.5	246.5
oct	191.7	588.9	257.8	430.3	339.9	364.4	395.8	310.2	161.1	200.4	266.1
nov	271.4	456.7	264.5	396.0	319.3	406.5	391.5	328.0	162.4	194.0	290.7
dic	354.0	404.0	282.1	401.8	280.2	388.8	400.6	332.6	163.3	241.3	316.2
<b>2009</b>											
ene	316.9	505.5	278.7	398.6	282.4	379.7	398.9	314.9	162.6	204.0	300.5
feb	187.8	429.6	297.1	370.3	274.6	359.3	387.9	306.7	163.6	198.0	265.9
mar	145.1	555.2	303.0	428.7	304.0	335.9	403.0	293.5	164.6	212.2	257.9
abr	173.8	456.2	252.8	435.5	274.9	383.2	424.9	305.0	165.7	211.9	265.1
may	152.4	523.9	265.9	465.3	230.1	311.2	401.8	335.4	166.5	217.7	252.9
jun	157.9	361.6	254.3	447.2	202.4	369.6	423.5	355.6	168.0	247.6	265.2
jul	151.5	514.3	264.1	451.6	208.3	343.5	410.2	324.1	168.8	220.1	257.1
ago	147.9	517.2	259.9	454.6	223.6	317.3	384.3	290.3	170.1	220.9	247.8
sep	136.3	462.8	239.7	448.0	201.0	289.6	362.0	354.2	171.4	216.2	238.5
oct	218.0	450.6	268.0	455.7	213.0	298.7	370.8	272.0	172.4	229.9	261.2
nov	284.8	369.8	268.3	408.0	188.5	322.9	353.2	303.7	173.7	227.1	279.5
dic	332.1	337.9	287.2	428.4	170.1	389.3	396.6	367.5	174.8	280.0	317.5
<b>2010<sup>P/</sup></b>											
ene	329.1	559.3	283.0	397.2	197.3	349.9	397.3	343.5	166.5	215.4	302.8
feb	196.2	326.1	304.9	398.9	188.1	370.1	402.7	305.0	167.5	209.7	272.3

<sup>1/</sup> Datos sujetos a revisión, por cambios en datos fuentes (empresas), o por sustituciones de datos estimados.

<sup>2/</sup> El indicador de la Administración Pública corresponde a las estimaciones del Valor Agregado Bruto (VAB) en valores constantes anuales, de acuerdo con los datos de la Secretaría de Finanzas (Sefin).

<sup>P/</sup> Preliminar

**Cuadro 5**  
**ÍNDICE MENSUAL POR ACTIVIDAD ECONÓMICA <sup>1/</sup>**  
 Serie Original Variación Acumulada <sup>2/</sup>  
 Base 1986 = 100

Período	Actividades Económicas											IMAE
	Agricultura, Silvicultura y Pesca	Minas y Canteras	Industria Manufacturera	Electricidad y Agua	Construcción	Comercio	Transp. y Comunicaciones	Banca y Seguros	Admón. <sup>3/</sup> Pública	Servicios Diversos		
<b>2001</b>	5.3	285.9	6.7	-1.7	-14.5	7.7	5.7	-5.2	9.2	11.9	9.8	
<b>2002</b>	5.1	7.2	1.5	5.1	14.2	4.4	4.1	0.8	5.3	10.2	4.5	
<b>2003</b>	1.9	-18.9	6.4	11.3	12.2	5.0	4.8	-10.6	2.6	6.7	2.4	
<b>2004</b>	6.9	-6.6	1.5	6.2	-2.1	6.8	8.1	2.7	6.6	2.5	4.3	
<b>2005</b>	-5.3	-18.4	2.4	12.5	-4.5	7.5	8.7	4.2	2.9	5.9	2.6	
<b>2006</b>	8.9	2.3	3.7	7.5	39.0	9.8	13.9	25.9	4.0	10.5	9.2	
<b>2007</b>	4.3	-11.1	1.7	4.8	19.2	8.0	12.7	19.3	3.5	2.7	6.1	
<b>2008</b>												
ene	2.9	-40.7	4.4	0.6	-1.3	7.1	9.3	10.7	4.1	11.4	4.3	
feb	3.8	-37.7	7.9	5.6	-1.7	-0.8	8.1	24.4	4.1	7.4	4.2	
mar	4.0	-35.8	0.7	4.6	-2.4	-3.8	6.4	18.4	4.1	8.0	1.9	
abr	3.5	-33.2	3.8	6.0	4.6	-1.0	7.9	25.8	4.1	7.2	3.8	
may	2.4	-30.7	2.7	6.2	7.8	1.4	7.4	22.9	4.1	5.6	3.8	
jun	0.8	-29.1	2.3	5.4	12.2	0.5	7.4	23.4	4.1	3.8	3.2	
jul	0.3	-26.4	2.3	4.5	14.2	0.6	6.2	21.3	4.1	3.2	2.9	
ago	0.3	-25.9	2.4	4.5	13.1	-1.2	4.7	20.1	4.1	2.8	2.3	
sep	0.5	-25.5	2.2	5.3	12.9	0.1	5.2	17.8	4.1	2.1	2.5	
oct	0.7	-22.7	1.8	4.7	11.8	-0.1	4.7	16.2	4.1	2.1	2.3	
nov	0.4	-21.8	1.2	4.3	10.3	0.4	4.4	15.0	4.1	1.5	2.1	
dic	1.4	-21.2	1.3	4.3	9.3	0.1	3.5	13.7	4.1	0.7	2.0	
<b>2009</b>												
ene	-2.8	16.5	-5.1	-2.0	-15.8	-1.9	-1.1	1.9	7.0	6.2	-1.2	
feb	-3.1	-0.3	-7.9	-6.8	-17.2	-2.4	-2.5	-9.0	7.0	8.1	-3.1	
mar	-3.4	7.3	-4.7	-4.3	-15.6	-3.4	-2.5	-9.0	7.0	9.3	-2.4	
abr	-3.1	4.0	-7.8	-4.2	-19.5	-2.6	-1.8	-12.1	7.0	9.8	-3.0	
may	-3.1	2.4	-9.4	-3.7	-25.0	-8.0	-3.7	-9.3	7.0	10.4	-4.5	
jun	-2.3	-4.9	-9.1	-2.7	-29.7	-6.0	-2.7	-8.7	7.0	11.0	-3.8	
jul	-1.4	-5.4	-8.9	-2.0	-32.8	-6.8	-3.0	-7.6	6.9	11.3	-3.8	
ago	-0.9	-4.4	-8.8	-2.0	-33.6	-7.0	-3.3	-7.5	7.0	11.6	-3.7	
sep	-0.8	-4.0	-8.8	-2.2	-34.8	-8.1	-3.9	-3.8	7.0	12.1	-3.6	
oct	0.7	-6.3	-7.7	-1.4	-35.0	-9.1	-4.1	-4.6	7.0	12.4	-3.5	
nov	1.3	-7.3	-6.9	-1.0	-35.5	-10.2	-4.6	-4.9	7.0	12.8	-3.5	
dic	0.2	-7.9	-6.2	-0.4	-35.7	-9.3	-4.3	-3.6	7.0	13.1	-3.1	
<b>2010<sup>P/</sup></b>												
ene	3.8	10.7	1.6	-0.3	-30.1	-7.8	-0.4	9.1	2.4	5.6	0.8	
feb	4.1	-5.3	2.1	3.6	-30.8	-2.6	1.7	4.3	2.4	5.7	1.6	

<sup>1/</sup> Datos sujetos a revisión, por cambios en datos fuentes (empresas), o por sustituciones de datos estimados.

<sup>2/</sup> Tasas de variación del nivel del índice en el mes respecto al nivel del mismo mes del año anterior.

<sup>3/</sup> El indicador de la Administración Pública corresponde a las estimaciones del Valor Agregado Bruto (VAB) en valores constantes anuales, de acuerdo con los datos de la Secretaría de Finanzas (Sefin).

<sup>P/</sup> Preliminar

**Cuadro 6**  
**ÍNDICE MENSUAL POR ACTIVIDAD ECONÓMICA <sup>1/</sup>**  
 Serie Original Variación Interanual <sup>2/</sup>  
 Base 1986 = 100

Período	Actividades Económicas											IMAE
	Agricultura, Silvicultura y Pesca	Minas y Canteras	Industria Manufacturera	Electricidad y Agua	Construcción	Comercio	Transp. y Comunicaciones	Banca y Seguros	Admón. <sup>3/</sup> Pública	Servicios Diversos		
	<b>2001</b>	0.8	155.0	-3.7	-4.0	-16.5	1.0	-0.6	11.6	9.3	9.4	
<b>2002</b>	7.3	-7.8	3.5	6.2	25.9	4.5	10.7	-12.0	5.3	3.6	4.0	
<b>2003</b>	3.8	-12.1	6.2	5.6	-0.3	5.3	-1.3	-1.4	2.6	19.3	3.9	
<b>2004</b>	1.1	-21.5	3.3	20.1	-0.3	6.7	2.1	-4.9	6.6	7.3	2.5	
<b>2005</b>	-12.4	-4.6	0.6	9.4	14.4	20.7	15.8	-7.4	2.9	10.5	2.9	
<b>2006</b>	14.2	4.5	5.7	6.5	30.8	4.0	16.2	45.0	4.0	14.1	11.0	
<b>2007</b>	7.0	-36.1	-0.2	-2.1	5.4	1.5	10.3	12.2	3.5	-3.1	2.9	
<b>2008</b>												
ene	2.9	-40.7	4.4	0.6	-1.3	7.1	9.3	10.7	4.1	11.4	4.3	
feb	5.3	-34.9	11.2	11.0	-2.1	-7.9	7.0	38.6	4.1	3.3	4.2	
mar	5.0	-31.5	-11.8	2.7	-3.6	-9.5	3.2	7.5	4.1	9.3	-2.9	
abr	1.3	-24.1	14.4	10.2	28.8	7.8	12.6	50.3	4.1	4.8	10.0	
may	-2.8	-20.6	-1.1	6.8	20.5	11.2	5.7	12.1	4.1	0.0	3.6	
jun	-8.7	-21.2	-0.3	1.5	37.1	-4.2	7.1	25.5	4.1	-3.6	0.3	
jul	-3.9	-8.3	2.4	-0.4	25.9	1.0	0.0	9.3	4.1	-0.5	1.2	
ago	0.6	-21.5	3.6	4.3	6.2	-13.3	-5.6	11.9	4.1	0.1	-2.3	
sep	2.9	-22.6	0.0	11.3	10.6	13.3	9.4	-1.6	4.1	-3.0	4.1	
oct	1.9	9.8	-2.2	-0.5	2.6	-1.7	0.5	2.4	4.1	2.0	0.5	
nov	-1.0	-11.3	-4.7	0.3	-4.5	5.5	0.9	4.6	4.1	-4.2	0.3	
dic	7.3	-11.7	2.1	3.9	-3.3	-2.9	-5.0	1.3	4.1	-5.5	0.8	
<b>2009</b>												
ene	-2.8	16.5	-5.1	-2.0	-15.8	-1.9	-1.1	1.9	7.0	6.2	-1.2	
feb	-3.6	-14.7	-10.3	-11.4	-18.6	-2.8	-3.9	-18.0	7.0	10.1	-5.1	
mar	-4.5	22.8	1.9	0.7	-12.4	-5.4	-2.5	-9.1	7.0	11.8	-0.9	
abr	-2.1	-5.3	-17.1	-4.0	-29.6	-0.3	0.5	-20.2	7.0	11.0	-4.8	
may	-3.1	-3.2	-15.6	-1.7	-43.8	-27.1	-10.6	2.4	7.0	12.9	-10.3	
jun	3.2	-36.1	-7.7	1.9	-50.7	4.9	2.3	-5.8	7.0	13.4	-0.3	
jul	5.7	-8.3	-7.0	2.0	-49.6	-11.0	-5.6	-0.1	7.0	11.7	-3.4	
ago	3.2	3.0	-8.3	-1.9	-39.1	-9.1	-4.4	-6.8	7.0	15.3	-3.1	
sep	0.3	-0.6	-8.7	-3.2	-44.6	-17.6	-9.1	34.0	7.0	16.5	-3.2	
oct	13.7	-23.5	4.0	5.9	-37.3	-18.0	-6.3	-12.3	7.0	14.8	-1.8	
nov	4.9	-19.0	1.5	3.0	-41.0	-20.6	-9.8	-7.4	7.0	17.1	-3.9	
dic	-6.2	-16.4	1.8	6.6	-39.3	0.1	-1.0	10.5	7.0	16.0	0.4	
<b>2010<sup>P/</sup></b>												
ene	3.8	10.7	1.6	-0.3	-30.1	-7.8	-0.4	9.1	2.4	5.6	0.8	
feb	4.5	-24.1	2.6	7.7	-31.5	3.0	3.8	-0.6	2.4	5.9	2.4	

<sup>1/</sup> Datos sujetos a revisión, por cambios en datos fuentes (empresas), o por sustituciones de datos estimados.

<sup>2/</sup> Tasas de variación del nivel del índice en el mes respecto al nivel del mismo mes del año anterior.

<sup>3/</sup> El indicador de la Administración Pública corresponde a las estimaciones del Valor Agregado Bruto (VAB) en valores constantes, de acuerdo a datos de la Secretaría de Finanzas (Sefin).

<sup>P/</sup> Preliminar